工商晚報

THE KUNG SHEUNG EVENING NEWS

每日兩大張下午四時出版

督印及承印：工商日報有限公司 香港灣仔分域街十八號

電話：編輯部：七三〇七〇六 採訪部：七三〇六二七 營業部：七〇三四九二 經理部：七三〇七〇八 社長室

登記為新聞紙類 出紙兩大張售價壹毫

今日天氣 預測：溫和，吹清新至疾勁之北風至東北風，密雲，有零星散驟雨。

蘇聯將向聯合國建議 容許香港及澳門獨立

中共代表在莫斯科稱 時機來臨即收回港澳

【東京廿六日美聯社電】新華社本日稱，蘇聯代表團在莫斯科世界共黨青年大會中，在一項被接受之決議案中，要求讓澳門與香港獨立。東京收聽新華社該項廣播稱，中共代表團對該決議案指出一項嚴重的抗議，並告大會稱：「中共將會在適當的時間中收回港澳。」由蘇聯組織之青年大會，在中俄共發生尖銳衝突，經時九天後，已於上星期四結束。新華社引述莫斯科一項報導稱，香港與澳門的問題，是由「國際民主青年運動激烈的分裂者」，蘇聯青年組織領袖所「操縱」的大會所接受的「兩個反中國（共）的決議」之一。另一個反北平的決議是中（共）、印邊境問題，該社稱：蘇聯代表團曾在第一小組中提出，要求讓是中國領土一部份的澳門「獨立」，但在多數代表團之指摘與反對之下，蘇聯代表撤回該提案。但他們又使錫蘭代表在另一小組會中，提出另一呼籲在亞洲消滅殖民地之議案。該議案將香港與澳門與帝汶島、巴布亞、阿曼、亞丁及南阿剌伯相提並論。並要求根據聯合國宣言予該兩個地方「獨立」。中國（共）代表在該小組會中，嚴厲指摘此種錯誤論點。他指出香港與澳門是中國的領土。該「獨立」的要求，事實上是要求將它們從中國領土上分離出去，中共代表已對該提案提出嚴重的抗議。但在表決機器下，該項由錫蘭代表提出的議案終被接納。」

香港製衣業前途好景 攻入歐洲市場

出口重心已明顯移至歐洲 本港製衣工人缺乏成問題

【本報訊】港製衣服出口繼續增加，本年首八個月，出口已超過十億元，比較去年同期增加百分之二十一。

上述出口十億元中半數以上輸往歐洲，其中以英國去貨為最多，八個月出口約為二億八千萬元。其次為西德，八個月出口超過一億二千萬元。

今年首八個月，港製衣服出口之增加，得力於歐洲去貨之進步，西德去貨比較去年首八個月約增加百分之五十，英國去貨亦比較去年同期增加百分之二十，此外瑞典、瑞士、挪威、丹麥等國去貨亦均有進步。本港製衣出口重心已明顯移至歐洲。

今年首八個月，美國去貨增加百分之十，進展已漸見和緩，馬來西亞去貨且明顯減少，此點可能與輸口衰退有關係。由於西歐市場續有開展，本港毛質針織女裝製衣廠仍維持活潑狀態，但因競爭劇烈，毛質針織廠局部感到極大困難。

此外，在本港整個製衣業中，最大的困難是工人缺乏的問題。據勞工處的統計，港九製衣工業現有工人缺額三千八百九十四名，佔全部工業工人缺額幾達五分之一。

不過，製衣這行的工友，不少是頗具流動性的，其中女工尤多如此，當該行工作繁忙的時候，她們會紛紛投入，到淡時卻又可能轉別業了。

小評 嚴禁飛仔舞會

警方反飛組在深水埗一間學校，破獲一個飛仔飛女舞會，拘獲由十四歲到二十歲的飛仔飛女六十五名。

這次警方採取行動，是和教育司合作，由一位高級視學官會同警方執行。

飛仔飛女利用學校開舞會，已經是常見的事，有些飛仔，根本不是學生，他們利用女生作舞伴，公開售賣入場券斂財，於是，這些舞會，根本不是學生的交誼會，而是一些不法之徒，利用學校開舞會刮龍。

警方早就注意這種非法舞會，但教育司可協同警方辦，這還是首次。

我們希望教育司與警方，今後加強合作，同時要警告各學校，不能將地方借給任何人開黑市舞會，否則予以停牌的處分。

大坑街坊會 今晨舉行會員大會

【本報訊】大坑街坊福利會，今日上午十時，舉行會員大會，重要議程，計有選舉理監事，通過財務進支賬目，及通過第十六屆會議紀錄等。大會議程中，至第五項通過進支賬目時，大會上曾發生論爭，有數位會員起立發言，要向大會主席甄子傑質問，但甄子傑為保持大會秩序，認為需依會議程序進行，

如此問題，有六七名會員紛紛起立發言，其中張炳銘對大會指陳最激烈，他聲言自一九六三年迄今，大坑街坊福利會有多次會議出席人數不能達到會章所規定的，他表示要向香港公司登記署投訴處理之。大會中，為此問題，曾引起一番辯論，結果由全會員表決是否繼續召開此次大會，結果多數主張會議繼續進行，至截稿時止，該會正在進行選舉新理監事議程。

太古船塢前貨車撞電車三人受傷

砵蘭街危樓居民請求複驗 今晨掛白布標語 被警方着令除下

葉錫恩議員參加居民會議

【本報訊】砵蘭街六幢被指為危樓的居民，今晨指責所謂「危樓」是人為的，葉錫恩議員今晨十時到該處巡視，決代居民致函工務局請求複驗，該信將於明晨由居民代表親遞工務局。

一、請工務局複驗是否屬於危樓。

二、如果是危樓的話，請當局展限拆遷時間，及於未撤出前獲得償補。

三、如果屬危樓，請業主給予公平的補償，最低限度也要獲得前次洛克道的被拆遷居民一樣的賠償數額。

四一六至四二二號代表為黃榮記、余庭八、莫煜、林邦、四三四、四四〇代表為馬漣、陳祖英、黃紹明。六幢樓宇約八十伙，其中四三八、四四〇兩幢十八伙已遷出，但他們被指定在九龍灣地盤建屋，惟沒有建搭費用，生活徬徨。前四一六至四二二號四幢樓宇將於工務局劃地在九龍灣財利二日遷出，亦達工務船廠附近建木屋。

該樓宇今晨十時掛出白布黑字表示他們的抗議。他們今晨發佈一書面談話：大罵業主黑心。在危樓前懸掛的白布橫額，居民今晨十一時四十分接受警方勸告，但在雙方爭持卅分之後，居民卒被警方勸服，將橫額拆除。據說：開始居民并不接受警方的勸告，又將之拆下，強調橫額仍然要掛。

安妮黛消散 又有新風姐將誕生

【本報訊】一股新的熱帶低氣壓，又在太平洋誕生，是否會轉成風姐前來？本港天文台正注視中。

據本港天文台今午發出之報告稱：一股熱帶低氣壓正在太平洋上空集結，今午位於馬尼剌之東約七百六十哩，正以時速十一浬，向西北偏西移動。

同時，在前的另一股熱帶低氣壓「安妮黛」，已在南越上空逐漸消散。

圖為砵蘭街危樓居民，懸白布標語抗議。上角為葉錫恩議員參加危樓居民招待會。

建七條天橋改善中區交通 六年後一樣唔掂

因六年後汽車可能加好多

【本報訊】政府最近宣佈之一千二百萬元花園道交通總滙計劃，居民對其價值抱有不同見解。若干汽車駕駛人士以為，汽車增加比率如是之高，到一九七〇年計劃完成時，其情形可能又回到現在之狀態，彼等認為，此計劃早幾年即應興建，因到一九七〇年業已不能應付預期時增多之交通。

一位車主以為政府之主意甚佳，可惜到完成時，交通如此擠迫使之歸于無效。另一車主說，六年後汽車之多，將使得來太複雜之計劃變成無效能。

官方估計，目前花園道每小時有六千輛車經過，不少人士指出，到一九七〇年時，數將增至一萬二千部。

一位市政局議員謂為，良好計劃，係居民多年來所期求者。立法局議員馮秉芬亦同意此市議員之意見。此外，摩托運動會與汽車協會均稱許此計劃，但惋惜其需時六年始能完成。市政局議員沙利士謂此計劃應受歡迎，但住于其地區之居民亦望政府同樣考慮其交通問題。例如銅鑼灣與九龍各區之情形，亦同感不滿人意。張有興議員滿意此計劃，但冀其能加速實施。

本報曼谷特約通訊

泰國拳王為情所困

他有一位美麗的太太，有一個玉雪可愛的女兒，可是卻又戀上一個大學生朱萊小姐，婚變悲劇馬上就要產生。

「泰國之寶」——世界蠅量級拳王鵬．金碧，贏得了英名，贏得了佳人，成家立室，育有女兒，然而，他那原是甜蜜愉快的家庭，卻是烏煙瘴氣，可能面臨婚變的悲劇。

鵬是泰國人心目中的英雄，他是離不開美人與醇酒。

當年他和娘蒙塔賞佈閃電結婚，不知使到若干女人氣憤？失望的人逐漸把他遺忘了，鵬雖然有了家室，可是，他依然是風流情種，忘不了那些曾有過感情的紅紅綠綠！

（一）新婚二月便打老婆

於是愛妻娘蒙塔住在本京律實縣挽賜區午橋因他瑪拉巷住宅中告訴往訪之記者：「我和鵬的婚姻已經是不愉快了。因為他喜歡酗酒，只是三個月的恩愛日子之後，我就嘗了他的拳頭。」

接下去，她流下眼淚，敘述其痛苦的遭遇：「我像一般女人一樣，十月懷胎，產了女兒，她是他的血脈，然而，他卻只顧酗酒，遊遊，並且濫交女友，甚至跟她們交上一手，我是女人，怎能忍受？」

娘蒙塔的心情痛苦萬分，她已經知道丈夫無心保留其拳壇英名，甚至把其他的女人當成自己的生命，她怎樣規勸他、鼓勵他，然而，他當作耳邊風，只管酗酒，有時，還將她毆打。

（二）一怒離家八日不歸

她忍氣吞聲地說：「一個月前，他因為和我發生口舌，後來便離開家門，一去八日夜，不知往那裡去，我因為有事到武里南府找親戚，留下女傭在家，聽說，他也回家，把衣服全部收去，並且還要把女兒帶走，可是被女傭阻撓。」

娘蒙塔含淚說：「當我從山吧回來，發現房門被鎖，唯一的一把鎖匙卻被他帶走，她和女兒夜間只好在房門口睡覺。」

（三）發現他和女人鬼混

當她最哀愁的時候，她總想着：這樣共同生活下去，沒有情趣，反添苦惱！一次，他患腸炎，送到醫院，當他痊癒離院，回到家裡，那一夜，他又離家了，這樣，她芳心欲碎，他簡直像一頭無羈之野馬，誰都不能挽住他。

日前，有人密告她說，鵬和一個女人在華欣海濱鬼混，這樣，她實在不能猶豫了，於是，她便帶了一個傭人，驅車到華欣看個清楚，到了海濱，已經是夕照黃昏，景色迷人，她沒有心情欣賞那美麗的雲天，找了一家旅店之後，便四處詢問，知道鵬已經與女人到考道山漫遊了。

（四）拳王新歡是大學生

她馬不停蹄，再叫車趕到那裡去，途中，情緒悶亂，思潮在心頭上湧，抵達目的地時，忽然，有一輛汽車迎面而來，她看見車裡坐着鵬和一個嬌妖女郎，情意親暱，她即喝車停止，雙方便碰個正着，口角又發生，看樣子，鵬倘留戀着那個嬌女郎，把蒙塔氣得七孔幾乎冒烟。

拳王的新歡是誰呢？據說這個女郎是朱大灣記學系畢業生朱萊。

鵬和朱萊在半年前就搞戀愛，據接近拳王之人士透露，朱萊之乳名「玲」，跟娘蒙塔之乳名相同，朱萊是鵬之朋友的妹妹，最初兩人結成朋友，後來情投意合，成為情侶，致使鵬時常不願回家。

圖為拳王鵬金碧（左）及其妻娘蒙塔（中）與女友朱萊（右）

據鵬之妻子娘蒙塔說：她跟朱萊晤面數次，第一次是偕鵬往訪，最後的一次，是在華欣遇見她和鵬同車。

（五）髮妻提出三項條件

娘蒙塔說：「最初，我以為他們是朋友，可是後來謠言滿天飛，我已發覺到事情不妙了，因為他倆同遊逛，同看戲，深夜才回家，或不回家，當鵬到華欣時，還藏了一套女人衣服進入旅行袋裡，這樣，使到我發生好奇心，便追往看看，究竟他的新歡是誰，終於，明白了這一段真相。」

娘蒙塔憤憤地說：「如果鵬要向我提出離婚也可以的，無論如何，此事必在法庭上見個明白。」

她又轉變口氣說：「我是不願跟他離婚的，因為我還愛他，如果他還念及前情，有意跟我修好，那麼，便應該有三個條件。」娘蒙塔的條件是：（一）戒酒；（二）再到拳館練拳；（三）跟新歡斷情絲。

（六）人言可畏小姐辭職

她說：「鵬的年紀已經三十了，賺來的錢都投資建學校，現在錢差不多光了，將來是不堪設想的！」

朱萊的媽媽娘針良有五個子女，朱萊列第三，二五〇六年在御記系畢業。她不知道朱萊和鵬的關係，但是，她承認他倆相識好幾個月了，記得當時是鵬在日本衛晃戰歸來，由朱萊的胞兄乃威猜所介紹，聽說兩人的感情很好，但是，她不願說得更多的內幕。

泰文報記者還到素里翁路某公司造訪朱萊小姐，可是，該公司的職員說朱萊已經辭職了，她是那天和鵬到華欣考道山漫遊時，被娘蒙塔所見面發生不愉快的情事，回到公司之後，很是傷心，所以做了三個月工作也不願再做了。

據說：朱萊小姐已經到某使館辦理護照，準備出國再求深造。

（七）從前恩愛盡付東流

該公司有一個女職員說：「我們很同情朱萊，今天竟會惹成這一場風波，」記者問起有關鵬的事，那個女職員搖頭笑答說：「我沒有發表的權利！」朱萊的哥哥乃威猜，是承認曾帶妹妹朱萊跟鵬同遊，他還不相信兩人已經是漫步於愛情之道上。娘蒙塔呢？她猶似看着當年雲烟一般的回憶，她情不自禁地說：「當年，鵬受到了愛情的挫折，他的心靈負創，我愛他，填補了他那張空虛且破碎之心房，結成連理，不料，春去秋來，一切都非舊貌了，我又有什麼話說呢？」

今晨太古船塢附近 貨車撞電車

一人重傷兩人輕傷

【本報訊】鰂魚涌太古船塢門前，今晨九時許，一輛東行的貨車與迎面而來的電車相撞，兩車均破壞，三人受傷。失事的貨車編號AB六九五八，屬南合興記柴炭店的，是時由西向東行，當駛至上址時，卻突由左面衝向右邊，並與一輛迎面而來的第七七號電車相撞，電車略有損傷，而該貨車則車頭破爛不堪，三人受傷，均送院救治。傷者林耀，四十歲，電車司機，住電車公司宿舍二三九號四樓，傷頭部。李康，四十九歲，住柴灣徙置大廈T座四七四號，傷頭，電車乘客。陳生，四十三歲，住洛克道四一九號，重傷，亦為乘客。

【本報訊】兩宗車禍，今晨在九龍區發生，以今晨八時許，觀塘源安大廈門前，一輛私家車在行駛中碰倒路人麥永成，十八歲，住和樂街八號二樓。

另一宗發生於今晨六時卅分，一輛私家車在上海街近佐敦道處撞傷一名十八歲過路男子簡漢海，住和欣尾K座三七四號。

明日孔聖誕 學校可放假

【本報訊】香港教育司署以本港僑校眾多，而華僑多紀孔子，尊之為萬世師表，明（廿八）日為孔子誕辰，許多學校有放假等情事，或紀念儀式，以示慶祝，為統一起見，該署已於（廿四）日發出學校通告給各中文私立學校，俾可自由舉行紀念儀式，並得禮成後放學。

該通告稱：關於一九六四年九月二十八日孔聖誕辰，各校若認為須要，可於該日上午舉行紀念孔聖儀式，並可於禮成後散學云。

又：港九私立中文學校聯合會日前呈請教育司，於九月二十八日孔聖誕假教師節放假一天，已獲教育司批准。校聯會所有會員學校及其他私立學校經已遵照辦理。

歐美名廠百貨總滙

龍子行

香港皇后大道中三十七號

秋季清貨大減價

目的：清除一切秋季百貨；準備介紹初冬新貨。

實施：色碼不齊貨品，低於成本；應時簇新貨品；徹底減削。

性質：大減價是全面性的；大減價是有期限的。

內容：男裝、女裝、童裝衣物用品——恤衫，夏恤，領帶，西褲，毛衫，衫裙，晴雨褸，大褸，皮外套，皮褸，內衣褲，毛圍巾，皮手套，絨料，飾物，西鞋，襪，毛巾，傢俬布……

請購本公司禮券

印刷美・兌貨便

現貨樓宇・分層租售

灣仔軒尼詩道二六九至二七三號 光華大廈 經已完成・快將入伙 僅存：樓上九伙 舖位二間

官塘最旺地點 三零九地段 裕華大廈 南面官塘道 後面裕民坊 每伙獨立水錶 經已完成 快將入伙

灣仔軒尼詩道二九零至二九六號 德華大廈 999年期 經已完成・即可入伙 僅存：樓上九伙 舖位三間

接洽處：大生銀行有限公司地產部

總行：香港文咸西街五十號 電話：445011-6

北角分行：英皇道298至300號 電話：710607

九龍分行：彌敦道七八四號 電話：814820

彌敦道 北海街一號至廿一號

年期長久

油麻地 普慶戲院側

松柏獨立唐樓

地點旺盛 交通便利 兩梯兩伙 分層出售 所餘無多 欲購從速

每層由三萬伍仟元起

北海街

快將入伙・特價平售

洽購處

總發售 谷銀行 彌敦道西26—30號 電話：446071（內線51）

地盤辦事處 北海街11至21號 電話：854146 841519

金陵皮具公司 尖沙咀 商場內 電話：637475

南開皮具公司 彌敦道46號地下 電話：684472

如刊廣告 請電七三〇七〇八

米格機開入北越後
美國空軍奉命越界窮追共機
如轟炸基地必須奉到總統命令

【華盛頓廿七日合衆國際社電】據權威方面人士於星期五透露：美國軍用飛機，經獲授權飛入中共或北越領空，俾追擊在東京灣進襲美國海軍船艦之任何共軍飛機。此係補充總統所批准之「窮追」辦法。此舉使到美國飛機可在共本身土地上空追踪來犯之共軍飛機，及如有可能的話，在空中將共毀滅。但此舉并非係授權轟炸共基地。轟炸基地，將需要總統一項特別命令。此舉將有類於在共軍魚雷快艇在東京灣公海內兩次企圖襲擊美國驅逐艦之後，在八月五日對攻擊北越魚雷艇基地所發出之該一項命令在。九月第二個星期三期間，曾發出授權追擊之命令。此項命令係在透露中共經已將一中隊噴射軍用機供給北越之消息後所發出者。該中隊之北越飛行員，曾在中國大陸受訓。就迄今所獲悉之消息而論，此係美國在遠東軍事當局授權實行窮追辦法之第一次。美國政府大體上曾設法避免採取將使到彼等在中國大陸上空與中共發生衝突之任何行動。但該項新的命令，結果可能引起該等衝突。該項命令，係有一項限制性的效果，據傳係特別禁止襲擊該等共軍軍用機所起飛之該地基地。

退。在韓戰期間，曾發生數宗此等事件。其時美軍曾被禁止執行任何反擊或在鴨綠江以北追擊共軍。該方面人士并謂：在此等新的訓令之下，美國部隊將追擊來犯之飛機，深入超過共黨所聲稱十二哩海域範圍之敵人地區。

圖片說明：蘇聯飛機與船艦，曾密切窺視北大西洋公約組織部隊最近在波羅的海的演習。圖爲美國噴射戰鬥機在挪威海域追踪一架蘇聯偵察機時之情形。（合衆國際社無線電傳眞）

態度強硬此爲首次
美窮追共機策畧
韓戰時並未採取

【華盛頓廿六日法新社電】美國政府最近授權在越南海岸外活動之美國部隊毀滅設法攻擊彼等之一切共黨飛機及甚至越過北越與中共邊界之處追擊此等飛機。所傳此等保護性措施，并未有獲得官方証實，此等措施，在韓戰期間從未有予以採取。五角大厦基於安全理由，刻正嚴爲保持緘默，但國防部官員謂：該等訓令，可能包括在該等於必要時付諸實施之訓令之內。該同一方面人士謂：白宮係在蘇製「米格」式噴射機於一個月前移交與北越之後採取該項決定者。該等米格機係繼北越於本年八月五日在東京灣襲擊美國驅逐艦以致引起美國空襲北越基地之後移交與北越。據此間所能獲得之情報稱：共黨飛機，從未有在東京灣內出現於美國海軍巡邏船艦之上空。該等飛機，并未有在八月十八日事件中出現，其時美國船艦曾向該等據傳正在向前駛進俾攻擊美國驅逐艦之不明船隻開火射擊。對於此次事件，刻正進行一項就地調查工作。

據此間觀察家宣稱：如果該等飛機會被人偵知，及如果依照所傳該等訓令發生一次空戰的話，則此事之反響，當係異常嚴重。該方面人士謂：如果共黨飛機飛越或襲擊在南越境內之目標，則可能實施該等追擊與毀滅訓令。但在目前，此舉似無可能，該等訓令之發出，係在於保護美國海軍部隊。

據該方面人士稱：美國政府認爲：東京灣若干地區係異常狹窄，因此來自北越或中共之閃電式空中襲擊，可能對美國部隊施行，屆時美軍在敵機飛返其本國土地之前，將無時間將其擊

蘇俄外長表示保衛東德邊疆

【柏林廿七日合衆國際社電】蘇聯外長葛羅米柯星期六保証：蘇聯決保護東德之邊疆。渠指摘西德黷武份子與復仇份子企圖取得原子武器。葛氏係在交換東德與蘇聯友好條約（六月十二日在莫斯科簽字）批准書之儀式中，發表此項談話。葛氏此來係爲參加格羅特華總理之葬禮。東德通訊社稱：渠曾於星期六訪問格羅特華之繼承人史托佛，商談政治問題。

詹森如能蟬聯將赴西歐訪問

【華盛頓廿六日路透社電】此間外交觀察家認爲：如果詹森總統在十一月中的大選中獲勝時，他可能赴西歐作一次廣泛的旅行。他可能訪問倫敦、巴黎、波昂、羅馬及其他盟國的首都。此間又曾談論及詹森可能於明年較早時間與克魯契夫總理會晤。美總統曾在廣播中暗示：渠樂意與歐洲領袖會晤，與戴高樂總統商談，改善美法兩國之關係，及探詢克魯契夫總理在尋求和平解決中意圖。

越政局極爲動盪 再傳出將有政變
據說青年將領不滿目前情況

【西貢廿六日法新社電】西貢本日再次傳出刻正準備發生一次新的政變之謠言。雖則并無若何證據，俾支持該等謠言，及觀察家對於該等謠言，均表示懷疑，但該等消息，力謂南越「青年」將領，此次將支持一次新的政變。該等青年將領，於楊文明將軍及林文發將軍在本年九月十三日企圖發動一次政變時，曾保證支持總理阮慶，以致使到阮慶能繼續留任爲總理之職位。

【西貢廿七日合衆國際社電】據一個軍事發言人宣稱：在昨日所發生之激戰中，一個美軍中士宣告失踪，一架由美國人所駕駛之「天空襲擊者」式飛機，被越共游擊隊所擊落。此次激戰係在共軍所出沒之永平省（西貢西南七十五哩）內一村子鄉村附近發生，直至日落時止。該發言人謂「若干」越盟部隊曾被擊斃，但渠拒絕透露正確數字。該架「天空襲擊者」式飛機，曾在離該村數哩之處被共軍炮火所擊落。但該個美國飛行員，及南越受訓員，均未有受傷。彼等經被美陸軍直升機所救起及用飛機運返芹苴。兩架「天空襲擊者」式飛機，於星期三曾在西貢西南一二五哩被擊落，兩個美國飛行員，其中一人大概經已喪生。

【西貢廿六日合衆國際社電】再有一架由美國飛行員所駕駛之「天空襲擊者」式戰鬥轟炸機，於今日在西貢西南墮毀，據一位美國軍事發言人稱：該機似乎係被共黨游擊隊所擊落者。機上之美國空軍飛行員及一名南越受訓人員幸免受傷，並由美國陸軍直升機從距首都七十六哩之百色河附近撞毀現場救起，載回至萬荻（譯音）附近。此爲過去一週來在軍事作戰行動中，第三架撞毀之「天空襲擊者」式飛機。其餘兩架於星期三在西貢西南一百廿五哩處被越共擊落。一名美國飛行員相信經已殉職或被俘，而另一名則相信仍生存。軍事發言人稱：該機並無任何地面接觸之報導，今日損失之飛機，係對正在攻擊越共之第四十三營突擊隊給予空中支援者。

新聞鼻 · 陳再思

南越之末日

南越的局勢，愈來愈不可收拾了。誠如一些軍官所說：「如果再有政變，將是南越之末日降臨。」其重大的危機有二：㊀山地部落之叛亂。㊁少壯軍人之跋扈。前者發展越來越廣，叛黨首領伊巴姆，現在柬埔寨，離越南軍事據點僅數哩，隔國指揮四千多位「美式武裝」之士人士兵，號召百餘萬山地民族自治獨立，阮慶雖已飛到前方，親自鎮壓，表示將以強硬態度對付，但士人背後，而有力的複雜關係在支持，阮慶能強硬得到底麼？至於少壯軍人，行動之跋扈，更是趕出了軍人紀律之外。因爲這批少壯軍人曾經於前次政變中挽救了阮慶；於是發展成週邊干涉，甚至要求驅逐楊文明與陳善謙「三人執政團」最高的行政系統，雖然十七人之國家參議會業已於昨日組成，但能否於十月廿八日起草憲法，產生政府，選出領袖，都是大有問題。南越，這個多災多難的國家，果眞是末日到了麼？

亞洲禍亂之源

蔣總統在前天（星五）答覆美聯社記者稱：「中共爲亞洲禍亂之源。」「中俄共雖告分裂，但侵略野心相同，危害世界則一，」「由於東南亞局勢惡化，結果使中美更加密切合作。」自一九四九年，中共佔據大陸之後，整個亞洲便在動盪不安之中，韓戰，越戰，乃至印尼的侵略大馬，無處無非中共「世界革命」的擴張行動。對內不惜將人民餓死，對外則與舉世爲敵，豈只是亞洲的禍首？簡直是世界的罪魁！中共如不打倒，相信世界必無寧日。蔣總統因有數十年反共鬥爭的經驗，才能說出如此高瞻遠矚的話。中立主義者與妥協主義者，應該有所覺悟了吧！

日毛記者交換

日毛記者交換協定早於四月初即開始商談，直至昨日才開始實行，日記者十二人（一說十四人）今日起程赴北平，有九人長住，其餘當作十月一日僞「國慶」之採訪。同時毛共記者九人，亦將於月底抵東京，成立辦事處。日本之鬼魅與狡詐，碰上只講目的，不擇手段之中共，兩醜當有許多笑話鬧出，看來吃虧的多半還是日本，根據中共對外國記者之限制，日記者不能離開北平卅五哩地之外採訪新聞，而中共記者則可在日本自由活動，鑑於巴西中共記者之特務活動紀錄，在東京，將來亦必有驚人之表演，可預言也。

錫漢諾克抵達廣州

【巴黎廿六日法新社電】「新華社」在此間所收聽之一則電訊內稱：柬埔寨元首施漢諾克親王今日乘搭專車抵達廣州。渠在車站上受中共「副總理」陳毅，及廣東省長「郁陳之歡迎，陳係由北平前往廣州迎接施漢諾克。施漢諾克親王由夫人陪行，將前往北平參加中共「國慶」。

星馬黨爭暫時擱置

【吉隆坡廿五日路透社電】據新加坡副總理杜進才本日在此間宣稱：馬來西亞執政黨華巫印聯盟，與新加坡執政黨人民行動黨之黨爭，將在今後兩年退居幕後。

【德克薩斯州詹森市廿六日路透社電】詹森總統今日促聯邦調查局以暴動鎮壓訓練，提供全國任何需要此種訓練之警局。渠並訓令麥南馬拉國防部長加強國民警衛軍之暴動鎮壓訓練。總統係於接獲聯邦調查局長胡佛提出有關今夏震撼紐約等北方都市之暴動的報告書後，發出此等行動。胡佛稱：此等多在黑人地區發生之暴動，并非純爲種族暴動，亦非如若干方面人士所認爲之共黨或其他集團所策動之全國性暴動。

【西貢廿六日美聯社電】南越總理阮慶與美國駐南越大使泰勒，於星期六日交換生硬與粗率之招呼，顯示兩人間仍有歧見。南越新近組成之「國家高級議會」，於星期六日舉行首次會議，外交界人士均前往觀禮。阮慶在會議式完畢後，與外交界人士招呼，並與各國大使懇切談話。當阮氏遇見泰勒時，渠強作微笑道：「先生，好嗎？」泰勒以同樣之笑容答道：「謝謝你。」兩人祇握握手，阮氏隨即離去。

韓國流動醫院赴越沿海城市

【西貢廿七日合衆國際社電】新近抵此之南韓陸軍外科流動醫院，已於星期五空運往沿海城市頭頓。俾在該市執行醫務，直至此間以南湄公河上之永久設施完成時止。該院之設施，係於本週初運抵此間，計劃駐留一年，以助南越對共黨頑軍之鬥爭。南韓醫務人員將於完成其西貢西南九十英里之蓄旁市的永久設備後管理一病床八百張之南越醫院的半數病床。

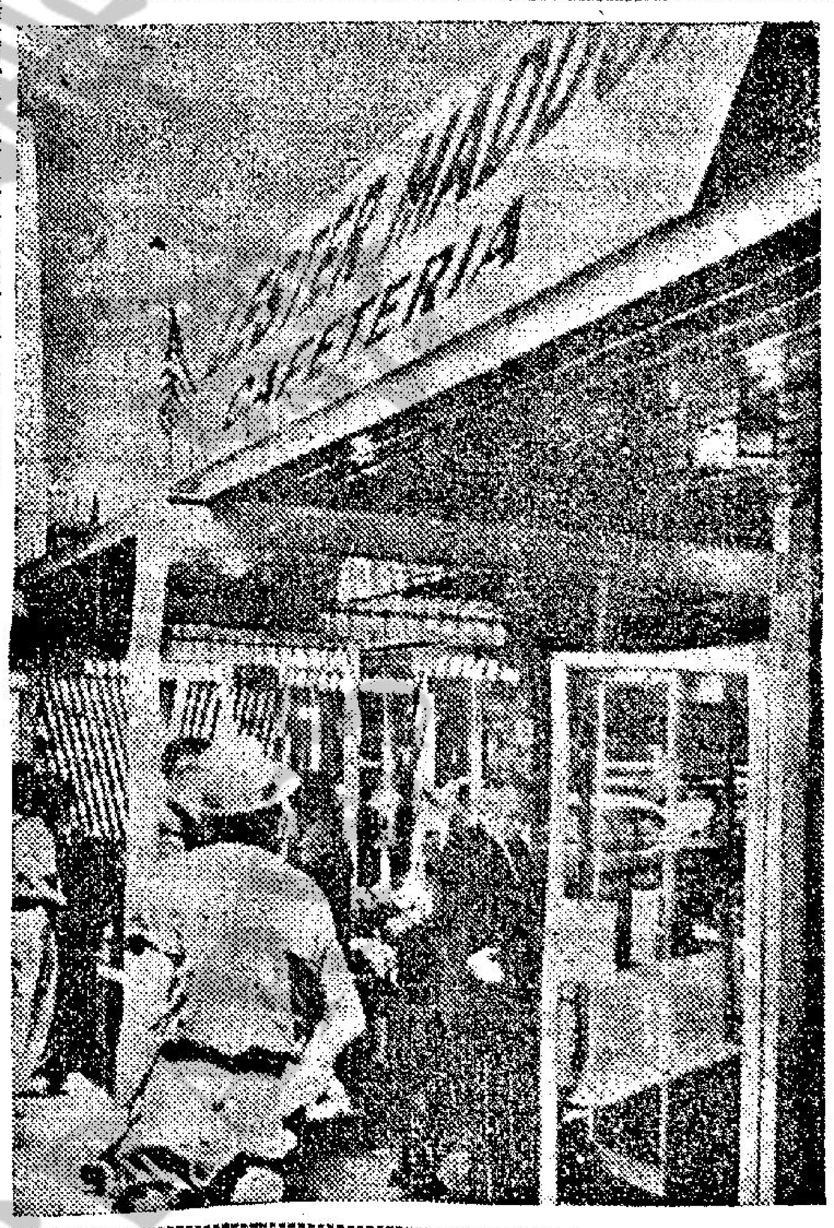

頑固份子經營餐廳不許黑人光顧

寧願將其皮克力餐館封閉亦不願黑白人合併之美國阿蘭大城餐館主人里斯達馬鐸克，於本月廿五日在同一樓宇內，再次開門營業，但該餐館經已改名。馬鐸克希望依照一項種族隔離之基礎，經營其「里斯達馬鐸克餐館」，俾重新考驗一九六四年民權法案。（合衆國際社無線電傳眞）

對中俄共爭執 南捷共黨頭目 避作任何表示

【伯爾格萊德廿六日美聯社電】南斯拉夫總統狄托及捷克總統諾沃提尼星期六宣稱：彼等對大多數國際問題，意見一致。但彼等在一項聯合公報中避免對莫斯科與北平之糾紛，作任何表示。聯合公報係於捷克總統完成在南斯拉夫之六日訪問後，在此間與布拉格發表。諾沃提尼支持蘇總理克魯曉夫召開世界共黨大會，討論中蘇共理論紛爭之呼籲。但南斯拉夫總統狄托，則既反對中共，亦反對克魯曉夫之高峯會議建議。公報未說明諾、狄兩氏是否會商討此事，亦未說明彼等作何種表示。

在順風情形下 英國女子跳遠 創下最新紀錄

【樸資茅斯廿六日路透社電】英國女子瑪麗蘭德今日在此於順風下跳遠結果，創下跳廿二英尺（六點七零五公尺）之佳績，爲全球女子跳得此一成績之第一人。惟此不能提交認可，因當時所吹順風之速度係每秒四公尺，爲所容許限度之兩倍。尚待認可之女子跳遠世界紀錄，爲蘇俄女子達雅娜．舒卡諾娃今年七月在莫斯科跳得之六點七公尺。

【莫斯科廿六日美聯社電】「塔斯社」稱：未被投爲蘇俄世運選手之格里葛利．克里穆夫於今日創立競步之世界紀錄兩項，即以四小時九分五十六秒四步完五十「公里」（卅一英里），及以四小時零四十六秒八步完卅「英里」。該社稱：此兩紀錄均較義大利人阿布頓．巴米克在一九六一年所創之紀錄快四分有多。

美人跳傘中，吃大餅比賽

直綫降落之約翰蘭遜爾，於本月二十日星期日在美國內希拉斯加州艾爾荷恩城一次競賽中在張開其降落傘以前，喫食一個以水菓作餡的大餅。該等跳傘者參加此次競賽之目的，係在於觀看在自由跳傘降落期間誰能喫去該餅之最大部份。（美聯社）

向克魯契夫示威 中共展開大整肅
毛帮刊物再度強調史魔成就

【華盛頓廿七日合衆國際社電】中共是否已陷入政治整肅聲中？由中國大陸所發出之消息，表明毛澤東之立場已有所變化。至其確切情況，華府方面無人知之，不過一般忖測集中於一次整肅。雖則一切証據現仍僅由忖測而得，惟密切注視中共發展情況之美國官員，並不否定毛澤東政權至少已進行爲未來之整肅立下基礎的可能性。大多數忖測皆基於中共高級理論刊物「紅旗」所發表之數篇文章。「紅旗」謂：「我們國內之無產階級與資產階級及一些封建殘餘勢力間之階級鬥爭，以及社會主義與資本主義兩條路綫間的鬥爭，現已發展至一個新的白熱化階段。」「紅旗」稱：因此，毛澤東乃下令發動「全國城鄉地區推行大規模之社會主義教育大運動，以粉碎資產階級與封建殘餘勢力之進攻」。「紅旗」並曾繼此發表另一篇冗長之文章，此間觀此項行動極爲重要。該文詳述列寧逝世後，史達林對托洛斯基與布加寧之血腥整肅，顯然對此項整肅表示贊揚，此中共刊物讚美史達林之「不妥協的鬥爭」，並暗中警告克魯契夫，謂任何企圖否定史達林之成就者「俱將遭受慘敗，而成爲無產階級遺臭萬年之叛徒。」

【倫敦廿六日合衆國際社電】外交界權威人士於今日稱：蘇俄總理克魯契夫可能擱置該項與中共於十二月中旬在莫斯科之攤牌式會議。該方面人士指出：共黨各領袖之強力反對，及對中、俄共衝突眞相之衡量改變，或將迫使克魯契夫展延該項預定之會議，或完全擱置不提。該項會議，乃旨在設法將中共逐出國際共產運動者，雖該定於十二月舉行之會議後，接着將爲九十餘個共黨國家之一項世界性會議，以支持俄共反對中共之強硬路綫，反對該項攤牌式會議者，大部份爲蘇俄之附庸國與西歐共黨領袖。其餘則寧願在中、俄共之間採取中立。同時，有種種日趨增加之跡象顯示：蘇俄對其與中共之衝突及中共之目的，正改變其衡量。莫斯科之共黨外交人員，均坦白承認，俄共逐漸明白其與中共之爭執係屬於政治性，而非思想方面。此乃中共企望取大國地位所造成之動機，且以思想問題充當一種方便之「僞裝」。一位共黨外交官謂：「中共侈言馬克斯主義，實際卻需要武力與原子彈。」

中共狡滑敲詐 克酋暫時放棄驅逐毛帮
共黨大會準備取消

【聯合國廿七日合衆國際社電】靈通人士星期六稱：中共運用巧妙之外交敲詐後，已在迫使莫斯科取消擬於十二月舉行商討中共政策之會議方面，獲得初步成功。靈通人士謂：中共通過若干亞洲與歐洲國家向莫斯科所施之壓力，已於過去數週成功地使克魯契夫總理相信，根本取消十二月十五日莫斯科廿六國共黨大會，或大大沖淡其本旨，俱屬聰明者。此項會議係於六週前計劃召開，蘇聯希望此會議如非公開驅逐中共出國際共黨運動，至少亦可用作譴責北平政策之站壇。諳熟鐵幕內部發展之外交界人士謂：北平最忠耿之盟友北韓，在促使克魯契夫自其激昂之路綫退縮方面，曾担任要角，彼等指出：北平方面選擇北韓爲工具，以威脅莫斯科，如舉行十二月會議，譴責中共，則平壤將與莫斯科斷絕正式外交關係。已受羅馬尼亞，南斯拉夫與義共法共施壓力之克魯契夫，曾自行約束，未對北韓此項行動加以非難。（據悉蘇聯已要求羅馬尼亞與南斯拉夫實行勸促平壤與北平，撤消此項威脅，但中共與北韓堅持此舉，且共敲詐業已得逞。靈通人士稱：蘇已向北韓提出保証，十二月十五日之會議，將不用以驅逐中共政權，亦不用以譴責中共政權。預料莫斯科並將向其他黨大國提出同樣之保証。

【莫斯科廿六日法新社電】塔斯社稱：今晚在莫斯科附近之杜伯諾聯合核子研究所之科學家俱樂部中，曾有一次紀念中共「建國」十五週年之集會，約有六十位來自中共的科學家及工程師，正在杜伯諾「不斷的工作」。該社稱：中共科學家曾邀請他們的來自社會主義國家在聯合核子研究所中的同事參加集會。

芮蘇賢抵達莫斯科 請蘇俄軍援印尼
大馬內政部長提出和談條件
另一名印尼游擊隊在馬被捕

【莫斯科廿六日路透社電】今日深夜抵此之印尼國防部長芮蘇賢將軍，料將與蘇方商討以軍火援助印尼之事宜。在日內瓦施手術後，現正康復中之印尼總統蘇卡諾，將於下週來此與芮蘇賢同訪蘇聯，但印尼大使館未能確言蘇氏何時抵此。芮蘇賢此行，係繼蘇承諾以「巨額」軍事設備供應印尼後而爲。供應軍事設備事宜，係印尼外長蘇班特里奧於七月間在此間洽妥。

【吉隆坡廿六日美聯社電】馬來西亞國防部稱：一村民所供應之情報，於星期六導致另一名印尼游擊隊在柔佛森林地帶被捕。國防部之簡報未提及其詳情。鄰兩族英國步兵與新西蘭步兵，現正實行肅清於九月二日空投柔佛邦拉美斯地區，受印尼指揮之九十六名游擊隊的殘餘份子。迄今已有廿七名被擊斃，五十名被捕。

【吉隆坡廿七日合衆國際社電】馬來西亞內務部長伊斯邁於星期五稱：如果印尼想與馬來西亞作和平談判，則他必須停止侵略行動。伊斯邁係自聯合國返抵此間時，向記者發表上述談話。於論及有關新談判的前途時，伊氏答稱：「侵略必須停止，而在我們談判之前，我國政治的協調及主權必須受到尊重。」渠稱：馬來西亞或不會再在聯合國大會中控訴，因爲「我們已証明印尼是侵略者。」

取去腎石之後 蘇卡諾返酒店

【維也納廿七日合衆國際社電】印尼總統蘇卡諾，於星期四晚除去其腎石留在維也納一間診所兩天之後，經於星期五回返其在酒店所下榻之房間。蘇卡諾之五十名隨行人員，未能說明蘇卡諾將在維也納逗留若干時間。渠原定於下星期四離開此間。

哥本哈根瓦斯爆炸引起大火

丹麥京都哥本哈根，於九月廿五日發生瓦斯爆炸，四人喪生。圖爲消防人員站在冒煙的廢城上搶救時的情形。（合衆國際社無線電傳眞）

打了瘦皮猴之後 古巴美艷女星在西班牙被罰

【馬德里廿六日美聯社電】西班牙報紙昨晚報導稱：馬爾加省長已對一家馬德里記者科以罰款六千披索（合美金一百元），另對一名古巴女星嘉姬巴奴罰款四千披索（合美金七十五元），因彼等與發生在托利摩里諾斯之「法蘭仙納杜拉事件」有關。按該古巴女郎與其同伴馬德里記者盧卡斯，在該旅遊勝地中要法蘭仙納杜拉一起拍照，後當該女郎將一個酒杯擲向仙納杜拉之後，仙納杜拉面頰上曾被割傷，該女郎曾被馬爾加法官以引起公衆騷動罪名，罰款二萬五千披索（合美金四百一十六元）。

賓第將與日本商討中共問題

【華盛頓廿七日合衆國際社電】美國官員昨日稱：主理遠東事務之助理國務卿賓第赴日本與南韓之初步目的，係「聽取、研究，與討論」。賓第將於本日，稍遲時抵達東京，與逗留三天後，前往漢城，參加南韓國之閱兵節。渠將於十月三日離開韓國，於十月六日返回華府。賓第將予漢城與東京之領袖，一項有關南韓局勢之全面報告，及南越所需要的其他國家更多之援助。賓第此行之另一目的，係爲詹森總統，安排其前來遠東訪問之事宜。當賓第在日本時，可能會談論及中共問題，以及中、蘇共分裂之可能後果。賓第又可能審愼地商討有關南韓朴正熙總統於明年官式訪問華盛頓之可能性。

盜取美國核子秘密 蘇間諜在美受審
其一係嬌艷女郎
神秘雙重特務將爲政府証人

【紐約廿七日合衆國際社電】政府於星期六宣佈：兩個被控告之俄人間諜（其中一人係一個嬌媚動人之女郎），將於星期一受到關於彼等生命之審訊。彼等犯有將核子與軍事秘密傳遞與蘇聯之罪名。預料該案之政府主要証人，將係一個神秘的雙重特務，相信渠係前蘇聯一個高級間諜，渠隨後曾替美國充當一個反間諜。政府方面人士謂：一年以來渠經已在一個秘密藏匿地點經常受到保護，以免可能被人暗殺。該兩個被告，名蘇科羅夫（年四十歲），及一個年卅四歲之金髮女郎，相信伊係其妻子。伊之眞姓名不詳。伊曾使用安嘉巴及安巴爾治之別名。蘇科羅夫於被捕時則化名爲羅拔巴爾治。該項審訊，將在布魯克林區由聯邦法官杜林舉行。聯邦特務人員，於一九六三年七月二日曾破獲該個間諜網。在同時之搜捕行動中，該等特務人員曾在華盛頓城寓所中將蘇科羅夫及其妻子捕獲，并在紐約城寓所中拘獲另一雙夫婦。該第二對夫婦（爲年四十二歲之伊格羅夫及其妻子阿歷山特拉，年四十歲），曾由聯合國所僱用。關於外交豁免權問題，曾惹起一項爭辯，彼等隨後被遣回蘇聯，俾交換因犯和有間諜罪名被蘇聯所扣留之兩個美國人。該兩個美國人係一個天主教神父西斯塞克，及一個學生馬基南，彼等經於一九六三年十月十一日獲得釋放。

使「東方之珠」蒙垢的
本港自殺蔚然成風！
數字在增加中
大街

使「東方之珠」蒙垢的 小電影

特寫　本報記者　陳文

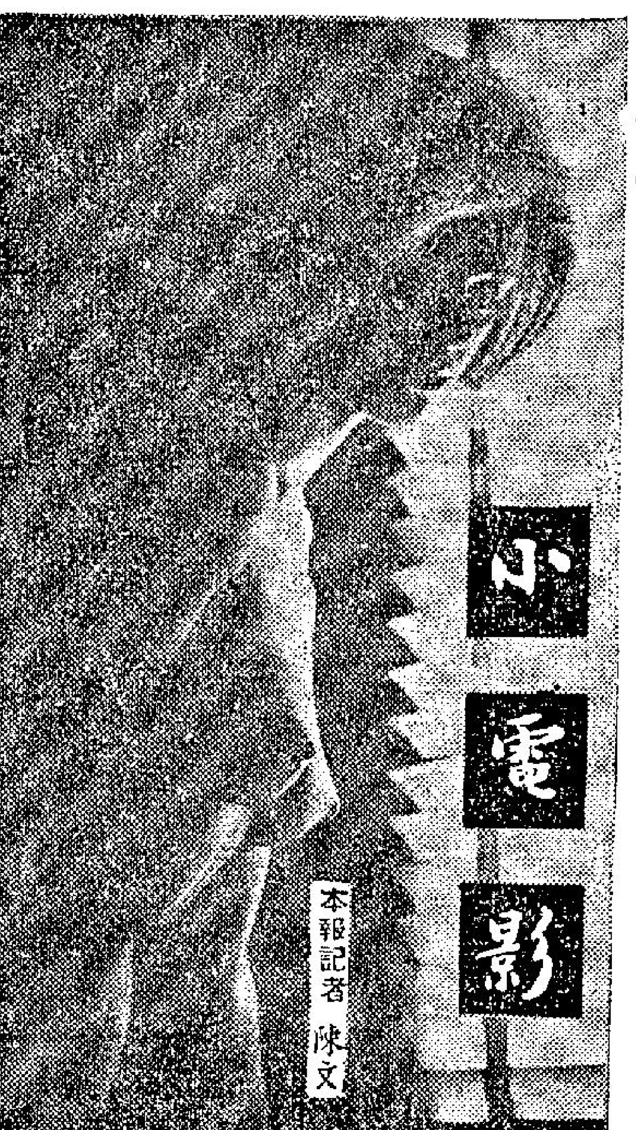

沉寂已多時 又有新綽頭

日昨外電報導：英國前任首相麥美倫，監製七彩小電影，六套影片有男女身體的圖解，包括性交的指導。

一向以「祖家」為「馬首是瞻」的此一東方「殖民地」，色情販子們此後可更「振振有詞」的推行「性教育」了！

其實，在這方面香港應更「得風氣之先」！在此間「淫業市場」中，有「歷史地位」的淫褻性小電影，兩三年前盛極一時之後，一度歸於沉寂，但最近又有變相「復活」之勢了，週前，警方即在尖沙咀區破獲一宗黃色小電影，開映給兩個日本遊客看。這還不算，你可知道，某些所謂「家庭電影欣賞會」嗎？

還是目前正在本港中上層社會中流行的玩意，不少人正樂此不疲！據悉：愛好欣賞那些「藝術」電影者，都是有高尚職業的人士，在他們一群另一群的友好中，間中個別擁有一些未經「電影檢查」過的小影片，於是就彼此傳遞交換去放映「欣賞」，並且美其名謂「家庭電影欣賞會」。但奇怪的，參加者並非如一般家庭中男女老少的成員，而全部都是男人！——可能是若干家庭的「代表」吧！已多不感興趣了！

據一些曾經有機緣參加過此種電影欣賞盛會的人透露：他們所津津有味地欣賞的電影，當然是淫褻性的小電影；而每次都是在極度秘密和機動底下進行，以免在欣賞興緻正濃中警方人員突然光臨，大家丟臉！

家庭電影欣賞 高度秘密放映

說起來，搞這些電影欣賞會的策劃「藝術家」，也的確有些「特務工作」的天才。通常他們每次舉行前對地點和時間都絕對保密，參加的人數都不超過二十人，召集人首先將他們分別約到不同的地點，之後就用私家車陸續載送到預定的安全「架步」中，參加者一經抵達，即不能與外間接觸，大家都只在「等長頸」的坐候；待全部參加者都集中了，跟着，放映機和影片即由另一人運來開始上映。通常一次放映三、五套片，大約個把鐘頭之後，映機和影片先由原人帶走，完全是採取「遲到早退」的方式，然後再由召集者宣佈散會，參加者才分批離開現場。以如此週密的佈置，警方是不容易發現的！同時，最大的「安全因素」，就是他們完全是一班國內或者有關係的友好，作交誼活動性的欣賞，而不是營業性質。而且，他們選擇的地點，往往是真正高貴的住宅，或者……

小電影的內容 無非引人入性

說到那些小電影片子的本身，每套片的片名雖然不同，而劇情也有不同的「編導」，但絕大多數都是情節簡單，最「肉」即不外是「一男歡女愛」，顛鸞倒鳳引人入「性」的表演。戲中的人物，普通都是一男一女的多；很少很少的片子，是有兩個以上「主角」的，若有即被列為「珍品」，其身價往往一捲膠片值千元過外。一般的看其「拷貝」新舊程度而定，價值也在三、五百至七、八百元一套；其中又有七彩片子貴些，黑白片子較平；本地的製片少人喜愛，來路的外國片子最受歡迎，身價也自不同。歐洲來的法國片和義大利片很吃香，東方出產的泰國片和菲律賓片，最近似乎凌駕於老牌的日本片之上！此是指它貨罕及新鮮而言。至於以前盛行一時在本地拍攝的土製片，好此道者……

本地薑唔辣 外國貨吃香

目前流行在本港中上層社會「私家式欣賞」的小電影，全是從本港以外的地方運來的。片中作表演的男女主角也是外國人，製片和編導上也頗認真，能令欣賞者享受高度刺激性之樂；並不如本地片的粗製濫造，用一些年華老去的娼妓或脫衣舞孃和一些道友型的男子作主角，看來令人倒胃！

外國遊埠客 買來當手信

至於那些外國片的來源，正如走私、販毒一般，明明知是從那個地方來的，可是，總有辦法逃過海關的檢查而混進。如貨品一般在「淫業市場」中可以秘密買賣的，來源多數是一些服務於海空交通工具者的「帶運」。此外，近年旅遊之風甚盛，有些半公半私出外的「自命風流」的遊埠客，每到一處地方公幹或遊歷，即設法搜購此類小電影攜回，以供諸同好為榮！此風一開，有機會到外地的人即盡力物色選購，攜回作互相交換性的放映來欣賞。於是，上述那些所謂「家庭電影欣賞會」，遂成為他們一班國內友好們在公餘之暇的「最佳消遣」，以至現在之相沿成風！

舊時黃色小影片 飛入尋常百姓家
貽害未成年兒童至深且烈

那些淫褻性的小電影，成年人看了倒也無所謂，最慘的就是貽害了未成年的兒童！當然，上述那些所謂「家庭電影欣賞會」，絕少有未成年者可以參加。但是，那些殘舊的小電影片子，在較「正派」的貨者看得膩時，它們即可能被「收解」發售，於是，那些片段的淫褻性膠片，多在港島上環新填地，九龍油麻地榕樹頭，和街等地的平民夜總會及花街柳巷出現，一些無恥的歹徒，就用這些片段的膠片，安放在一具簡單的放大機上，透過放大機，如幻燈片般的去看，每五分鐘收價一、兩毫至三、四毫不等。

這一來，引致一般無知的小童，可能為了好奇，很多都將零用錢去光顧看這些淫褻性的膠片；以一個完全「未經人道」的少年，看了這些性的挑逗刺激的東西，在意識上少不免就潛伏了莫大危險的色情因子。也難怪此間少年性犯罪的案件越來越多！

在此，我們倒不如作一個大膽的建議：本港有關當局何不購一批英國麥美倫前首相所發行的性教育影片，在港九各影院、各社區中心、各兒童機構或甚至學校巡迴放映，以使未成年的下一代，有機會接受正當的性教育，而不致其在神秘的氣氛和好奇衝動下，作出種種不道德的所為。

「小電影」的開場佈景，通常是穿上薄衫的女人和一張床。

本港自殺蔚然成風！ 數字在增加中
經濟不安定是主要因素 農漁民生活穩定少自殺

【本報訊】自殺已成為本港社會問題之一，更壞的是自殺數字仍在增加中。

官方統計，今年上半年，自殺性命之案件已有一百八十三宗，就中第一季死八十一人，第二季死一百零二人。

去年度之自殺紀錄為三百六十二宗，前年度為三百三十六宗。

據專家調查：自殺或企圖自殺之人，以失業者，商人等較多；軍人、警察、農人、家庭工業手藝人自殺之人，其較多之原因為經濟不安定，更甚乎收入的多或少。

專家論及舞女，娼妓及招待員等自殺，認為許多係因經濟而迫於從事此業。同時，彼等之生活，經常涉及人事關係，因而處于敵視之緊張狀態中。

自殺或企圖較少者：農村職業人士自殺較少，係因其生活較安全及較少受文化轉變之壓力。

風毀梅窩木橋 已興工重建
鄉事會盼改建為石屎橋

【本報訊】由梅窩碼頭進入涌口主要交通孔道之大木橋，在「露比」颱風襲港時，被風浪及山洪沖毀，雖暫用小艇維持交通，但鄉民及遊客來往，至感不便，梅窩鄉事會為設法早日重建該橋，以利行人運輸，經於日前公開招商承建，結果由四千六百五十元投得，日來已開始進行打樁工程，預算於半月後全部完成。

梅窩因當局開發大嶼山而日趨發展繁榮，人口亦日漸增加，夏天前往銀鑛灣旅行海浴者，尤為衆多，但由小輪碼頭登岸，在進入涌口墟、銀鑛灣及附近各村，必須經過此一橫水渡木橋，此為該處唯一之交通孔道，否則即需涉水而過，前規定不論鄉民及遊客，每次經過，每人均需收費五分，貨物牲口，由駁艇者另計，該橫水渡木橋，已有悠久歷史，係由鄉事會管理，該會為便於管理起見，每年均將該橋開投，以價高者得，而所得款項，充作地方福利經費，鄉民及遊客，對此小費，且撥作地方福利，雖表同情，但至感麻煩，且政府年來銳意開發大嶼山，梅窩亦在開發之列，並有意將梅窩改為旅遊區，碼頭附近，正進行填海，亦已加建載汽車船碼頭，但該橋之存在狀態實應有改善必要，該橋既非新型，又非古式，設備簡陋，若在假期小輪抵埠，過橋者須排隊而過，按人繳費，對交通至有窒礙，更常因經費問題引起糾紛，故均希望當局從速改建。

梅窩鄉事委員會亦屢籲請當局改善該處交通，將該橫水渡木橋，改建為石屎三合土橋，以供車輛來往，及便利行人運輸，雖然減少鄉事會之收益，但對地方之發展，關係至大，目前之木橋，不論行人運輸，均感不便，且使遊客留下不良印象。

由於梅窩人口日增，而前往銀鑛灣海浴旅行者，為數極衆，加以環島公路日漸擴展，大嶼南及昂平羗山、鹿湖一帶鄉民，購買貨物日用品及糧食飼料，現多向梅窩購買，故所經橫水渡木橋之人數，亦逐年增加，因此每年開投之數目，亦按年遞增，本年竟投高至二萬六千四百元，平均每月二千二百元，以每人來往收費一角，則每月須有三萬人來往，投得者始足够皮費，於此可見來往梅窩人數之衆。

目前由碼頭進入橫水渡木橋橋頭之一段道路，路面雖狹窄，但亦時有汽車駛入，如該橫水渡木橋能改為石屎橋，則汽車可以直駛至涌口墟口，及銀鑛灣海灘前，對於涌口墟商店之貨物運輸，大為方便，大可減少人力之耗費，因此亦可增加各地鄉民前往梅窩購貨，促進商業繁榮，同時由於交通改善，亦可增加港九人士前往梅窩設廠與購屋居住，而對旅行遊客，亦增加吸引力，故此橋對梅窩之交通與繁榮，實具重大影響，日前港督戴麟趾爵士巡視長洲，接見各區鄉事首長時，該會主席亦提請當局早日改建該橋為三合土橋。

澳門各大僑團 熱烈籌祝雙十
駐澳專員設酒會招待各界

【本報澳門訊】本年度雙十國慶快告來臨，僑胞籌備慶祝工作，已進入高潮，海員工會、崇德體育總會、廣東同鄉聯誼會、聯義公社、羅梁體育會等各大社團，慶祝秩序，經已開會議定。我國外交部駐澳專員辦事處，定國慶日下午六時至八時，在國父紀念館設酒會招待自由各界僑領及外國嘉賓，酒帖經已發出。

又訊：澳門各界僑胞慶祝本年三大慶典籌備會於前日下午八時卅分在辦事處舉行第四次常務委員會議，到各常委單位代表卅餘人，外事處黃秘書及大會李顧問均出席，公推竇軍理事會代表張志成為臨時主席，由主席及黃秘書、李顧問先後致詞畢，繼由各組報告工作經過，隨即討論議決各案如次：一、通過財務組提議預算經費。二、通過聘請李寶英、鄭逸雄、黃光斗、林範三、林世恩、盛光運、麥孔煌先生等為徵文評卷委員。三、下次會議定十月四日下午八時卅分在辦事處舉行。

另悉：華協分會於雙十日張燈結綵，懸旗鳴放炮竹誌慶，通知全體會員參加升旗禮及慶祝大會各項節目。

華機總會於雙十日張燈結綵懸旗鳴炮誌慶，並在會址樓頂裝置「自由大家」大賀燈，是日下午一時在該會禮堂舉行全體會員聯歡并會慶祝。

酒樓工會定於是日正午十二時，在大街該會禮堂舉行慶祝會，然放炮竹，一時聯歡茶會。

西菜工會定是日十一時，在該會禮堂舉行慶祝會，會後茶會，十二時起燃放炮竹誌慶。

氹仔方面，今年熱烈擴大慶祝雙十，各界代表經於前日在施督憲政街一號炮竹分公司舉行會議，通過慶祝節目如下：一、建搭牌樓，二、雙十日上午八時在施督憲政街一號前地舉行升旗禮，三、上午十時在全義戲院舉行各界僑胞慶祝雙十國慶大會，同時頒發國慶杯乒乓球賽獎品，會後燃放炮竹誌慶，下午七時聯歡叙餐及電影晚會熱烈慶祝。

夜話

·一塵·

中共爪牙在港祝「十一」偽慶，節目中有一首歌為「日夜想念毛主席」。

經在香港，起碼有過百萬曾被毛賊弄得家破人亡流離失所的人，正在日夜想念着他，等待着向他清算一筆血賬！

×

建築公司吸收中學生，有工做有薪水支，讀大學由公司負担。眼見建築工人的薪金天天暴漲，他們那裏還有興趣去讀大學呢？

×

馬會去年共撥出六百餘萬元作為慈善捐款。請計算一下，閣下究竟做了多少善事？

×

新界鄉議局籌建三中學將發出捐冊及發售一元彩票。如果大嶼山跑狗成為事實，先來幾次「義跑」，則區區一百幾十萬元，可以瞬即籌足。

港客前赴澳門 輪上遺有巨款
管房拾遺不昧交出

【本報澳門訊】昨日在港午開的大來輪，下午二時半抵澳後，管房陳祐清理客房時，在西餐樓二一四號房，拾獲港幣六千八百元，另美幣三千六百元，陳有多次拾遺不昧的美德，昨拾獲款大疊紙幣時，即將款交辦房候失主認領。據說：失主係一名香港東大公司的會計員。

市場漫步

外銷增加本銷佔優勢 港製電芯風頭勁 本港已有電池外銷

我們日常用的手電池（俗稱電芯）價值雖微，每個不過二、三角，但累積起來，每年香港消耗的手電池，却達五百多萬元，這一數字可不算小啦，現時本港市場上所銷售的手電池，香港、中國大陸和日本等地的產品，可說是鼎足而三，分佔了整個市場，雖然也有美國貨和星加坡貨，但却是微不足道的。近來，香港產品在本港市場，且已凌駕大陸及日本貨之上。

香港出品的手電池，近年來不僅在本港市場佔了優勢，而在外銷方面，風頭更勁，遠如美洲、歐洲、及非洲等地，近如中東及東南亞一帶，均屬港產電池的外銷市場。在去年一年間，港產手電池外銷出口已達一千零八十三萬一千七百五十九打，總值二千四百七十八萬四千五百四十六元，在整個香港工業製品外銷出口數字中，佔了不少的份量。

港產手電池外銷市場，過去一向以東南亞一帶為主，但近年來歐洲和美洲的各國去銷，却獲得驚人的成績，現時義大利的銷量，僅次於金邊一地而已。

最近歐、美各國如義大利、西班牙、英國及美國等地商人，均有大批新單來港訂貨，至如金邊、馬來亞及巴基斯坦等地去貨，也很暢旺，今年港產手電池外銷，相信將會比去年更好景。

非洲市場的獲得拓展，廠商們是感到滿意的，最近，阿比西尼亞和尼日利亞均有訂單寄來訂購，並且單額也比前稍見增加，預料非洲市場上的去銷，今後將會獲得更大的進展。

由於聖誕節快到的關係，歐、美各地商人翻單補訂新貨趕往應銷的訂單，仍絡繹有寄到，因為遲些恐有趕不及聖誕節應銷了，現時，此間廠家趕貨異常忙碌，同時各廠均已接滿了今年生產額的訂單了。

在廣大外銷市場的支持下，同時本港市場也逐漸獲得了優勢，香港電池工業的發展，近年來表現得更為蓬勃，今年以來，已有五家新廠投入生產，還五家新廠聽說大部份是由日本商人和香港商人合資經營的。

現時，本港電池廠出產的電池，除了主要的手電池外，近年來，無綫電和汽車用的電池也有出產了，不過目前香港出產無綫電用的電池，主要還是外銷出口的，在本港市場，汽車和無綫電用的電池，仍以日本、美國、及西德貨為主的。

今年上半年，香港出產的無綫電池外銷出口共六十七萬零三百五十六打，價值四百五十八萬八千一百六十八元，比去年同期增加了七十一萬四千九百九十六元。

卜算子

大坑居民訴苦 街邊修理汽車 帶來骯髒擁塞

讀者彈讀

編輯先生：本人數載前遷居大坑，因那時大坑為各區街坊所頌讚，但近兩年來，汽車修理廠及汽車噴油廠紛紛設立（各廠均從事汽車修理，但沒有汽車停泊位置，因交通及警例，不准汽車在街道中停泊），因大坑是內街，汽車則隨便在街邊兩旁或街中修理。年前一度為交通部安放警告牌，以致便沒有警員前來干涉，因此，區外的修理廠選擇了這區，均前來設廠。計有禮頓街、華倫街、京街、施弼街、新村街、浣紗街等街道，均設有汽車修理廠，而變為修理汽車中心。非但汽車通行困難，而行人亦感困難。修理汽車的油渣傾倒街上，噴油的油滴街飛，把樓上各層住戶的洗晒衣服也弄汚了！因而時常發生街坊衝突。又修理汽車者亦工作長夜。因此，敬希當局派員前來大坑作長時間調查，將全部實情轉呈當局，嚴厲管制及執行或取締街邊修理之汽車，或將停泊過久待修理之汽車拖去（因汽車沒有人清理，滿佈泥塵及垃圾，氣也沒有人），這情形不祇影響交通，而且妨碍坊衆衛生。因為「死汽車」停留路旁，路旁垃圾滿佈，清道伕沒法清理。

鄰人居大坑多年，全部坑衆雖不認識，但早晚相見，亦知是大坑坊衆，因此，誰有自用汽車也了然，但，區內汽車不多，因而區內各街道都是外來待修理的汽車，雖然汽車停泊在街道我們不能干預，但在街道上修理，或在街道上噴油，而影響坊衆。大坑區內街道很窄，由十五呎至二十呎不等，而兩旁停滿汽車，中間僅可容一部車輛通過，而行人呢則要避路，有些街道兩旁停車時，頭尾相接，行人並不能通過，甚至三部汽車一起停泊，街道便阻塞不通，由此情形，該區內頗為混亂。今特專函閣議員，希當局採取下列各法，管制交通：

㊀不准在街道上修理汽車，必須在廠內修理。

㊁汽車噴油時，必須在廠內，不准在街外，以免車油亂飛。

㊂禁止車房睇油及洗身底，因工作時二三樓受災最慘。

㊃不准夜工（最好不准超過九時）。

㊄區內各街道可否劃停車白線，還可以管制停車，及可讓出多呎通道給行客通過，因汽車停泊頭尾相接，無從通過，要跳過兩車之間。

㊅停泊過久的「死汽車」，希望交通部把它拖去，免阻交通及衛生。

如果當局能採取辦法管制，則我等區內坊衆，要心感激不已。

大坑坊衆謹上。

「濶佬」的傑作！ 九龍方面平均每日 有四輛車無人認領
有等因離港怕麻煩找買主

【本報訊】一輛黑色積架轎車，車牌HK三〇六七號，究屬何人所有？此車與其它十二部汽車，久已停放于各警署之操場上，却無人認領。

據交通部主任吳理遜稱：九龍方面每日約有四百架車被拖走，其中約有四輛無人認領。此等汽車并非如許多人所想像，已是不堪使用。事實上，頗多狀態尚佳。

吳理遜高級警司解釋無人認領之原因，有等車主已離港返英或美，而又未付清車價，同時又不便付欵，故棄置街上。但亦有人似乎並無充份理由，只係彼等離港及怕麻煩去找買主。

警方有權將所有放于停車場內而廿四小時未繳費之車拖走。同時，警方亦有權將阻碍交通，或似乎被拋棄之車拖走。

被拖走之汽車，如三個月內無人認領，則移交與政府及公開拍賣。

港九有若干堆存此等汽車之地點，其中最為人所熟知者為香港警察總部。

大專公社學術講座 今由蘇文擢主講

【本報訊】窩打老道廿三號基督教大專學生公社學術研究會，於今晚八時舉行學術講座，由珠海書院教授蘇文擢主講：「公羊春秋學在現代之意義」。

該學術研究會為香港大專學生之組織，以聯絡大專各院校同學感情，及提高大專學生學術研究風氣為宗旨，除每月兩次學術演講外，其他活動有參觀各文化機構、旅行、座談會、出版刊物等，對學術有興趣的各院校大專同學，可逕往該社報名參加為會員。

該社出版之社刊「大專月刊」卅期，將于下月一日與讀者見面。該期內容有：大曹揚鼎之「風帚鱗爪」；論文方面有鄭振球之「人生之目的」，張文榮之「談自由詩」，子犀之「論孔子的天道觀」；文藝方面有「阿里山一日」、「維他奶參觀記」、「夏夜」、「青年工作訓練營日記」等篇。歡迎各界附郵一角索閱，或憑學生証逕往該社索取。

青年在學校開舞會 被警方檢舉
教育司官員首次聯同出動

【本報訊】本港教育司署，昨晚首次與警方反飛組合作，檢舉一間租賃地方與人開舞會的學校，當場將六十三名男女連同唱機等物帶回警署。

據悉：教育司署一名高級英籍官員，昨晚十時許，聯同九龍總部反飛組，掩至深水埗巴域街某中學，當時該校二樓正有廿七名少女及卅六名青年在開舞會，警方即着令停止，並展開詢問。據說該群男女年齡均在十五至廿四歲之間，其中大部份為學生。據說該舞會由三名青年主持，向學校租借地方的，其餘男性則以三元購「舞票」入場。該校的校長亦受教育當局查詢。直至深夜十一時三十分，警方將一干人等連同現場証物一併帶回警署，作進一步調查。

愛華影業公司 舉行擴張儀式

【本報訊】李琦、區沛民、李立民主辦之愛華影業公司，昨在九龍大埔道一式六號該公司舉行擴張儀式，并于正午十二時至四時設雞尾酒會。據稱：愛華此次擴張後，門市有攝影器材、冲晒及彩色兩部門，除代理各國名廠相機及菲林器材與代客快捷沖晒菲林外，另彩色攝影由區沛源影業公司董事長李民主持。昨由張差利藝術學院四姊妹主持彩色攝影開鏡儀色。到賀及致送賀禮嘉賓：華僑影業公司、張勝、張英、柯達、利寧、國際、萬芳攝影器材公司、百合、玫瑰、紅葉、愛露、天然、東藝宮燈公司、道亨、恒生銀行、一大貿易公司。

陳鐘示「飲食健康」第廿三冊已出版

中醫師陳鐘示編述之「飲食健康」第廿三冊經已出版，本冊內容有黃耆紅谷茶可治神經衰弱，多汗疲勞，睡眠不足，高血壓的食療第十八續，豆腐渣發消腫去瘀使細豆芽汆止血，能使皮膚美麗，為美容皮膚最經濟理想的日常食物，響螺可醫婦女乳核，虛弱頸核，小兒肺門淋巴腺炎，紅谷鯉魚，是心臟衰弱循環不力的好食品，能醫心臟性水腫，鼻竇炎，打噴嚏，過敏性鼻炎的研究，病與頸腫的飲食採法第七續，「每日一便」醫生唔見面，上篇等文字淺易，理論正確，折衷新舊，科學與經驗綜合成章，大可為茶餘飯後一讀，愛好此道者，可附回郵五角，寄九龍彌敦道四五四號二樓陳鐘示中醫師函索一冊。

信義宗服務處主辦 反毒漫畫比賽
頭獎五百元下月公展

【本報訊】漫畫家佛特烈祖及白加尼杜，為世界信義宗社會服務處主辦的反吸毒運動漫畫比賽所繪的漫畫，已被用為最項比賽之招貼。在過去二週來，分別發出二千餘幅。

該項比賽，旨在搜集反吸毒的現實資料，入選作品，將在下月十二日至十四日在香港大會堂舉行展覽。

比賽設獎金三名，第一獎港幣五百元，第二獎港幣三百元，第三獎港幣二百元，參加作品，凡為世界信義宗出版的培新遊樂會月刊所採用，均酬港幣一百元。參加表格，可向九龍加連威老道三十三號主辦總部索取，十月六日截止報名。評判員包括下列機構之代表：工商日晚報、英文虎報、星島日報、亞洲雜誌、外國記者俱樂部、天天日報、華僑日晚報、香港時報、香港電台、商業電台、麗的呼聲。

漫畫舉例

上圖：漫畫家佛特烈祖繪畫情形。
下圖：為佛氏所繪的反吸毒漫畫。

民大校友會 就職聯歡盛況

【本報訊】廣東國民大學旅港校友會第十五屆職員就職典禮，昨下午八時在灣仔英京酒家舉行，該晚並同時舉行全體會員家屬秋季聯歡聚餐，到有正副理監事及國華民政務司何廣英、東華三院主席何世柱、林炳振、保良局主席湛霖夫婦、傅愛醫院主席陳寧、許晉封、鄧英奇、周功槍、樂齡堂主席柳子元、張玉麟夫婦、羅宗能、陳立、陳卓平、莫慶榮、周仰諸兆鴻、周桂根、周君令、周錫發、周仰吾、周鏡波、嶺光影業公司經理黃卓漢、影星丁瑩、羅蘭、桃會桃、白花油公司董事長顏玉瑩夫婦、梁鴻助夫婦、李樹榮、張永賢、方顯揚、梁啓、許炳傑、梁伯桐、賈其、李柏鎮、吳鑑鈿、李金章、捷和鋼鐵廠林浩斌、華民政務司九龍分署主任陳漢光、容瑋及會員同學家屬共數百人。

該會第十五屆理監事名單：理事長余瑞欽、副理事長梁志峯、黎錫能；監事長盛家興、副監長梁省輝、林欣進；總務黃振欖、陶逸軒、譚濟華、劉天保；文書李文田、馬天翻；財務湯仰魁、宗志飛；學術李蘊寰、杜文瞻、張寶榮；聯誼周景賢、羅巧兒、李少英、林志君；康樂余兆麟、羅允中、凌錫晉；理事阮其潤、余錦勿；監事吳魯聖、陳錫餘、劉輝、周伯謙、呂敬專、梁景力、馮耀祥。

姚世與 林秀梅 結婚

本港殷商姚大東之令郎姚世與君與報界前輩林滿之千金秀梅小姐，昨日下午二時，在堅道天主教大堂舉行結婚典禮，由該堂司鐸李神父主禮，是日晚間聯假北角英皇道中國酒家歡宴親友。乾坤兩宅交遊素廣，到賀者有紳商名流，報界同業及親友等近千人，賓主盡歡。

新郎世與君服務於港府工商業管理處，年青有為，新娘秀梅小姐為東華醫院護士，端莊嫻淑，一雙新人，允稱珠聯璧合。

本報舉辦楊傳廣在本屆世運會十項全能比賽 成績預測有獎遊戲辦法

我國出席世運代表楊傳廣參加十項全能比賽，預料將有優良成績，為國增光。本報為增加讀者對體育運動興趣起見，特舉辦楊傳廣在本屆世運會十項全能比賽成績預測有獎遊戲。以能提出將來楊君所得成績總共分數之正確數字，或最接近之數字，即分別頒得名貴獎品。參加辦法如下：

（一）凡本報讀者均歡迎參加，祗須將本報刊出印有世運標幟之格式，填寫清楚，寄交本報編輯部便可（如不用本報規定格式填寫者無效）。

（二）以能正確猜中楊傳廣君所得成績之總共分數者為第一名，如無全中者，則以最接近之總共分數為第一名（例如將來楊君之分數為九一二一分，如無全中者，則以猜得九一二〇或九一二二分為第一名），其餘次序為第二、三、四、五名，另設入圍獎五十名。

（三）如有同票之中獎，均以抽籤決定其名次。

（四）本項預測由即日起收件，至十月十日（即本屆世運開幕之日）截止，外埠以當日郵戳為憑（信封請寫明「預測有獎」字樣）。

（五）如比賽中，楊君因事未能參加賽程，即是項預測遊戲作廢。

（六）本報職員及其家屬，不得參加。

（七）獎品甚多，將于日間公佈詳列。

TOKYO 1964

楊傳廣君在十八屆世運會內十項全能比賽之總共分數預測

本人預測楊傳廣君在本屆世運會十項全能比賽中，共得（　　分）

預測人：

通訊地址：

投票日期：　月　日

工商晚報 狗經

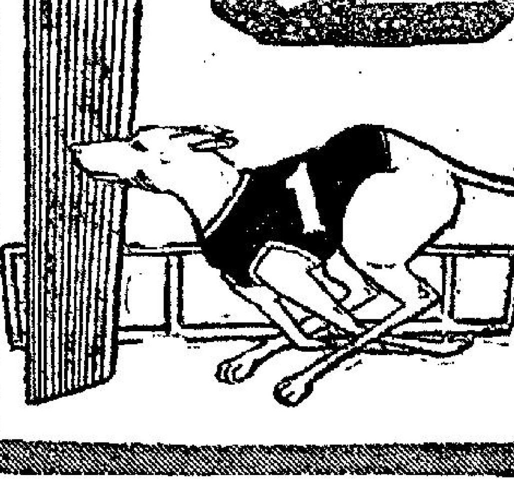

香花拖出隔離室 望月幸運星態勇

（澳門郵午長途電話）本報記者今晨目睹具廉臣狗師，會同獸醫進入隔離室，不久，將香花拖出，帶回狗房。記者隨即致電賽務主任羅文，探詢是否香花不擬出賽？羅文調查後，承認香花確被帶回狗房，但此犬能否出賽，要待下午方能決定。記者稍後得自狗房消息：香花似係足較受傷，看情形今晚難以出賽，此犬編賽第十場，是場後備為好友。又：今晨施利德將望月拖入跑道手放，跑兩次彎道，十分勇邁，至宜釘緊；具廉臣手放總係夠運與幸運星，兩犬毛色甚靚，精神奕奕，跑來十分生猛，分別出賽第六、十二場，為最佳冷選。與邪尼手放金牛，狀態甚好，勝望頗濃。截至下午二時為止，尚會仍未有換狗公佈。

本報狗經，由下列專家執筆：周天王 何尺 布烈特 連秀秀士 周恭 主編：中江韵

何尺 情報

今午最後消息：今晚上陣的狗隻中，哨傳有多頭預料必會成為熱門的狗，狀態有變，牠們的名單是：男人天下（第一場），銀月（第三場），雷鵬和香港大亨（第七場）。

這項情報的可靠程度，探子初時仍抱存疑態度，但經消息來源指出這四狗的底子，再從腦海中追憶四狗在牽進隔離室時的神氣，默默攷慮多時，認為正確。茲將該四狗的近況列后，供衆參攷：

男人天下在本年五月二十三日陣被撞，當日作「散柵」狀，嗣後即未再出。至九月五日原編在第六場出賽三五〇碼（第七二次），但因颱風影响，該賽取銷。到九月十二日（第七四次）仍編在第六場，賽三五〇碼，但當晚避戰不出，由高麗太子頂替。該狗近期試跑頗勇，但隔離前，發覺毛色暗啞，尾巴下垂，狀態頗有反覆。

銀月自八月三十日熱門倒灶後，原編在九月五日（第七二次）第十場賽五二五碼，該賽後來因颱風取銷，當晚出賽狗隻，有百份之九十八編在第七四次上陣，作沒有「補賽」名稱的補賽，但這狗卻是例外，重編榜上無名，直至今次才被編上陣，從這一點看，這狗健康是值得懷疑的，據所得情報，近來這狗胃納欠佳，故火氣已見回降。

雷鵬和香港大亨的情形大致相同：兩狗上次出賽，俱得亞軍，原編在九月五日出賽，該賽因颱風誤佳期，雷鵬改編在九月十三日第五場，當晚避戰，由大西洋頂替。香港大亨則編在第十一場，亦掛起免戰牌，由大把出替，兩狗從上次出賽迄今，都已休息一個月了。

今晚上陣的七十二頭格力狗，標準體重多無變化，但有一頭穩得（第九場）卻頗耐人尋味。因為探子上次查得該狗標準體重增了四磅，即由七〇磅增至七四磅，當日是編列後備，沒有出賽，故少人注意。但今晨得到消息，該狗標準體重，又變回七〇磅了。探子得這情報後，曾翻查該狗底細，原來該狗在逸園開幕那天的標準體重已是七四磅，到第二次出賽，卻輕了三磅半。七〇磅的奇怪的是：該狗在九月十三日賽後，一直保持到九月十九日到今晚，睽隔一週，體重又減四磅，打回原形，不知葫蘆裏賣甚麼藥，提防！

綜合各路探子得來的情報，今晚賽狗，將甚攻熱利牛冷狗的天下。孫組出狗最少，全晚祗有十三頭，將必處在下風，其中以勝利王子，一帆風順兩狗勝望較濃。探子另從一大戶的「鑊」中，發現該組的幸運之寶，竟成羅遂，該狗會今晚仍不會熱，情者不妨跟風。

奧組探子今晨擁得正嘢三件，有冷有熱，名單是娛樂昇平（第一場）富貴（第四場）和通利（第八場）。

麥組探子今晨呱呱大叫，華秀係（牙籤大少）型，因為他得到一個咬耳仔貼士，話要避之則吉。該組今晚出擊的狗計共四隻：蝴蝶之王、幸運者、勝利，和幸運，其中祇有一頭勝利，如無意外的話，將有十拿九穩的把握云。

信不信由你，據探子回報，貝組今晚將會發威，要吼連贏，第二場要選貝組狗，第七場則是施組的世界云。

最後探子得到一個和味仔寶：用娛樂昇平夾獅吼，消息來源話唔使買拖咀士嚿。

今晚各場最後分析

第一場 依雯前速可人，今賽強手不多，且得一檔之利，有力爭位。娛樂昇平近賽復出，兩次均表現平平，體力似仍未復原，該犬前速原屬銳利，今賽對手不强，且故跑短途頗為有利，注意出場狀態，可能爆冷。男人天下疲態初出，夜課表現頗佳，該犬出籠快，前速銳利，今蒙降班出賽，論實力大可輕易掄元。上海先生近況平平，機會不大。飛箭故跑短途有利，前兩週夜課表現跑此程頗佳，今賽有力爭位。琥珀近況仍沉，機會不大。後備：辣椒出可爭位。

周天王 十元
（六）㊄幸運之寶
（九）㊃幸運者
（十二）㊄幸運
獨贏三關五元
位置三關五元

第二場 哮天神犬前速頗銳，上賽之敗係弱手過衆，擠碰失利，今賽得一檔之利，可望進入前三名。明星前賽之弊現仍未除，今賽只屬陪跑之流。蝴蝶之王門志强，前速銳利，雖排中檔，仍有力直放到底，輕易掄元。運動家前速可人，前賽已見回勇，今賽有坐二望一可能。獅吼數賽一無是處，如無意外，難望有為。後備奔月出可爭位。

打
第一場 ㊀依雯
第五場 ㊅鑽石皇牌

第三場 大羅天雖衝刺有力，但位不夠靈活，且近績亦不如理想，實力嫌不足。快捷出籠快，前速銳，今排檔有利，力可穩位望勝。家庭儲蓄近賽表現令人滿意，今賽惜排中檔，且忌擠碰，無倘。勝利皇帝上賽雖得頭狗，今賽實力對比則感不足，希望不大，不必過捧。銀月前速後勁均佳，該犬擅跑此程，今賽冠軍非它莫屬，照捧。保濟實力稍遜一籌，雖得外檔之利，機會仍……

第四場 最快近績麗平平，但該犬前速頗銳，且得一檔之利，可望闖入三甲。鑽石皇子近況頗佳，近賽表現後勁已見增强，今賽勝望頗大。大西洋近況平平，且排中檔，更見不利。香港勇士近況欠穩，機會不大，如臨場有態，可能爆冷。富貴近況起落不正常，但須注意出場狀態，如有分頭，可以一戰。確定得出籠稍慢，但後勁凌厲，今得外檔之利，大可從外欄直衝無阻，勝望頗濃。後備：好機會出可爭勝。

第五場 華秀近況繼續好轉，上賽逞勇掄元，今賽又得一檔之利，可再勝，可以照捧。樂天仍未見勇態，且左右均為快閘犬，坐困堪虞，不宜過捧。禮物前速後勁均佳，前賽已包尾而回，係因碰撞所致，今賽實力對比并不吃虧，有力直放到底。遊覽車前賽奪取冠軍，表現極勇，今賽對手林立，且排中檔，但該犬門志强，仍有力爭位。

連秀秀士 二十元
（四）㊁鑽石王子㊄富貴
（十一）㊁冠軍㊅確定贏
連贏孖寶五元
（四）㊄富貴㊅確定得
（十一）㊅確定贏㊄權威
連贏孖寶五元
（四）㊁鑽石王子㊄富貴
（十一）㊅確定贏㊁冠軍
連贏孖寶五元

第六場 雄鷹近況趨降，機會不大。萬年香前速頗佳，上賽跑此程得位，表現頗勇，今賽有力爭位。總係夠運出籠快，前速銳，雖排中檔，仍有力直放到底，掄元可期。望月……鑽石星近賽表現氣力仍感不足，如無意外，爭勝不易。鑽石皇牌質遜一籌，該犬前速雖快，後勁則弱，本賽威脅不大。後備：電話號碼出亦威脅不大。

穿雲箭
第三場 ㊂家庭儲蓄
第七場 ㊁石麒麟
第八場 ㊀旺財

何尺 五元
（一）㊁娛樂昇平
（十）㊅勝利
獨贏孖寶

後備：大獨裁者影响不大。

第七場 亞拉伯海近況稍有進步，今排一檔，稍見不利，出籠必然坐困，但該犬後勁凌厲，可望在後段追上，入三甲。石麒麟前速頗快，近況亦不俗，同場各犬實力并不太强，今賽力可穩位望勝。太陽神近況穩定，但實力仍感不足，且排中檔，更見不利。雷鵬上月兩次得位，表現可人，仍有力再勝，今賽對手不强，照捧無妨。場上霸近況仍沉，前賽勇奪位置，門志仍成，取勝有待。香港大亨續降班，表現未如理想，今排外檔，機會不弱，宜留意。後備：好快出可爭位。

周恭 二元
（二）㊄運動家㊅獅吼
（七）㊁石麒麟㊂太陽神
連贏孖寶

第八場 旺財近態仍勇，且排位有利，應看高半線。伯爵之星在此班微感班高，取勝不易。通利近況不俗，上賽備負與華秀一鼻，臨場如有態，不妨一敵。珊瑚上賽突見回勇，如狀態保持，可爭位置。利多來近績……

第九場 穩得上賽臨場如有態，可以小敵。尼羅河近況平平，上賽因碰撞失利，但仍能趕回第三，近況不俗，且前速並不太銳，機會不大。一帆風順上賽勇奪亞軍，是賽坐亞望冠之材。幸運者連續佳，成績未如理想，浩月門志極强，且見進步，此賽坐二望一。凱旋日最近低沉，不大。勝利霸王故未上名，機會不大。後備：第二世界出可爭位。

第十場 必勝病後兩賽表現均失利，故不宜捧，只可小敵。胡椒上賽掄元，但成績未如理想，不妨一敵。明虹雖兩得亞軍，但只能小敵。香花本高班狗，只因年齡老去故，成績尚差半線。夜光杯……

布烈特 二十五元
（二）㊅獅吼
（五）㊃遊覽車
（八）㊁通利
獨贏三穿四 每條五元
位置三關五元

十一場 金牛前速極佳，且排位有利，是場坐亞望冠之材。冠軍上賽掄元，承新勝之餘，有力爭位。小小屢賽無功，門志不强，且排中檔，機會微乎其微。伯爵之寶自戴眼罩後，減少波勾惡習，臨場如有態，不妨一敵。權威上賽功虧一簣，僅得第三，但其門志可嘉，在此場合可高半線。確定贏狀態時好時劣，門志不强，機會有待。後備：水翼船質高半皮，可作正選。

十二場 朗月稍有前途，且……幸運星好時，勝利自然如有態……

打到正
第三場（三）家庭儲蓄
第四場（六）確定得
第六場（二）萬年香
大狗腦 刮四刀 和味煲

今晚逸門狗擂電台貼士

狗簿	逸園 正	逸園 副	逸園 冷	貼士 正	貼士 副	貼士 冷	多寶 正	多寶 副	多寶 冷	權威 正	權威 副	權威 冷	格力 正	格力 副	格力 冷	錦囊 正	錦囊 副	錦囊 冷	綠邨當台 初選
第一場	㊂男人天下	㊁娛樂昇平	㊀依雯	㊂男人天下	㊃上海先生	㊁娛樂昇平	㊂男人天下	㊄飛箭	㊀依雯	㊂男人天下	㊃上海先生	㊁娛樂昇平	㊂男人天下	㊃上海先生	㊁娛樂昇平	㊂男人天下	㊃上海先生	㊀依雯	㊂男人天下 ㊀依雯 ㊁娛樂昇平
第二場	㊃蝴蝶之王	㊄運動家	㊀哮天神犬	㊃蝴蝶之王	㊄運動家	㊅獅吼	㊃蝴蝶之王	㊄運動家	㊀哮天神犬	㊃蝴蝶之王	㊅獅吼	㊁明星	㊃蝴蝶之王	㊁明星	㊀哮天神犬	㊃蝴蝶之王	㊁明星	㊀哮天神犬	㊃蝴蝶之王 ㊄運動家 ㊀哮天神犬
第三場	㊃銀月	㊂家庭儲蓄	㊁快捷	㊁快捷	㊃銀月	㊄勝利皇帝	㊃銀月	㊁快捷	㊂家庭儲蓄	㊃銀月	㊂家庭儲蓄	㊁快捷	㊁快捷	㊃銀月	㊄勝利皇帝	㊃銀月	㊁快捷	㊄勝利皇帝	㊀大羅天 ㊂家庭儲蓄 ㊃銀月
第四場	㊁鑽石皇子	㊄富貴	㊃香港勇士	㊁鑽石皇子	㊄富貴	㊅確定得	㊁鑽石皇子	㊅確定得	㊀最快	㊀最快	㊄富貴	㊅確定得	㊁鑽石皇子	㊅確定得	㊄富貴	㊁鑽石皇子	㊂大西洋	㊅確定得	㊁鑽石皇子 ㊅確定得 ㊀最快
第五場	㊃遊覽車	㊀華秀	㊁樂天	㊃遊覽車	㊀華秀	㊂禮物	㊀華秀	㊃遊覽車	㊂禮物	㊁樂天	㊀華秀	㊃遊覽車	㊂禮物	㊀華秀	㊁樂天	㊁樂天	㊂禮物	㊀華秀	㊁樂天 ㊂禮物 ㊀華秀
第六場	㊃望月	㊄幸運之寶	㊁萬年香	㊄幸運之寶	㊃望月	㊁萬年香	㊂總係夠運	㊃望月	㊁萬年香	㊂總係夠運	㊁萬年香	㊄幸運之寶	㊂總係夠運	㊃望月	㊀雄鷹	㊂總係夠運	㊃望月	㊄幸運之寶	㊁萬年香 ㊃望月 ㊂總係夠運
第七場	㊁石麒麟	㊂太陽神	㊀亞拉伯海	㊃雷鵬	㊁石麒麟	㊄場上霸	㊃雷鵬	㊁石麒麟	㊀亞拉伯海	㊃雷鵬	㊁石麒麟	㊄場上霸	㊄場上霸	㊁石麒麟	㊃雷鵬	㊄場上霸	㊀亞拉伯海	㊃雷鵬	㊂太陽神 ㊄場上霸 ㊁石麒麟
第八場	㊀旺財	㊁通利	㊃珊瑚	㊀旺財	㊃珊瑚	㊁通利	㊀旺財	㊅尼羅河	㊃珊瑚	㊀旺財	㊅尼羅河	㊁通利	㊂伯爵之寶	㊅尼羅河	㊃珊瑚	㊃珊瑚	㊄利多來	㊀旺財	㊀旺財 ㊅尼羅河 ㊃珊瑚
第九場	㊁一帆風順	㊃幸運者	㊄浩月	㊁一帆風順	㊄浩月	㊃幸運者	㊁一帆風順	㊃幸運者	㊄浩月	㊁一帆風順	㊄浩月	㊃幸運者	㊁一帆風順	㊂凱旋日	㊃幸運者	㊁一帆風順	㊄浩月	㊅勝利霸王	㊁一帆風順 ㊃幸運者 ㊅勝利霸王
第十場	㊁胡椒	㊂明虹	㊅勝利	㊁胡椒	㊂明虹	㊃香花	㊅勝利	㊄夜光杯	㊃香花	㊁胡椒	㊃香花	㊂明虹	㊅勝利	㊁胡椒	㊀必勝	㊁胡椒	㊃香花	㊅勝利	㊅勝利 ㊁胡椒
第十一場	㊄權威	㊁冠軍	㊅確定贏	㊄權威	㊁冠軍	㊅確定贏	㊄權威	㊀金牛	㊁冠軍	㊀金牛	㊄權威	㊁冠軍	㊄權威	㊀金牛	㊂小小	㊀金牛	㊄權威	㊅確定贏	㊁冠軍 ㊄權威
第十二場	㊄幸運	㊅五星上將	㊂黑白	㊁幸運星	㊅五星上將	㊂黑白	㊄幸運	㊅五星上將	㊂黑白	㊄幸運	㊅五星上將	㊂黑白	㊄幸運	㊅五星上將	㊂黑白	㊄幸運	㊁幸運星	㊂黑白	㊀朗月 ㊂黑白

工商晚報貼士

場次	正選	副選
第一場	㊂男人天下	㊁娛樂昇平
第二場	㊀哮天神犬	㊃蝴蝶之王
第三場	㊃銀月	㊂家庭儲蓄
第四場	㊁鑽石皇子	㊅確定得
第五場	㊂禮物	㊁樂天
第六場	㊄幸運之寶	㊁萬年香
第七場	㊁石麒麟	㊂太陽神
第八場	㊀旺財	㊁通利
第九場	㊁一帆風順	㊃幸運者
第十場	㊁胡椒	㊅勝利
第十一場	㊄權威	㊀金牛
第十二場	㊄幸運	㊂黑白

首選 熱配 冷搭

場次	首選	熱配	冷搭
一	㊀依雯	㊁娛樂昇平	㊂男人天下
二	㊃蝴蝶之王	㊀哮天神犬	㊅獅吼
三	㊃銀月	㊂家庭儲蓄	㊁快捷
四	㊅確定得	㊁鑽石皇子	㊄富貴
五	㊂禮物	㊅鑽石皇牌	㊀華秀
六	㊁萬年香	㊄幸運之寶	㊃望月
七	㊁石麒麟	㊂太陽神	㊃雷鵬
八	㊀旺財	㊁通利	㊃珊瑚
九	㊁一帆風順	㊃幸運者	㊄浩月
十	㊁胡椒	㊅勝利	㊂明虹
十一	㊄權威	㊁冠軍	㊀金牛
十二	㊄幸運	㊂黑白	㊁幸運星

連贏佳迹

熱炒
第八場 ㊀㊂ 旺財 通利
第十一場 ㊄㊀ 權威 金牛

冷鼓
第四場 ㊁㊅ 鑽石皇子 確定得
第十場 ㊁㊂ 胡椒 明虹

今晚賽狗資料 冷熱派彩預測

籠號犬名	冷熱	體重	派彩預測	組
第一場 三五〇碼 八時卅分				
㊀依雯	熱	六四	三元五	貝
㊁娛樂昇平	次熱	五九	四元二	奧
㊂男人天下	大熱	六一半	二元一	施
㊃上海先生	大冷	六四	七元五	麥
㊄飛箭	大冷	七三	十元	麥
㊅琥珀	大冷	六七	十元	貝
後備辣椒	次熱	七三	四元	施
第二場 四五〇碼 八時五十五分				
㊀哮天神犬	熱	五九	三元二	施
㊁明星	大冷	五九	九元五	貝
㊂高麗太子	大冷	六九	十元	孫
㊃蝴蝶之王	大熱	六〇	二元	麥
㊄運動家	次熱	六八	四元五	貝
㊅獅吼	次冷	五三	五元二	貝
後備奔月	熱	六一	三元八	貝
第三場 四五〇碼 九時廿分				
㊀大羅天	大冷	六五	十元	孫
㊁快捷	熱	七四	三元二	貝
㊂家庭儲蓄	次熱	七三	四元六	奧
㊃銀月	大熱	六〇	二元八	貝
㊄勝利皇帝	次熱	五七半	四元六	施
㊅保濟	大冷	六六半	十元	麥
後備實力民	熱	七六	三元八	孫
第四場 五二五碼 九時四十分				
㊀最快	大冷	六六半	十元	麥
㊁鑽石皇子	熱	六〇	三元二	孫
㊂大西洋	大冷	六三半	十元	孫
㊃香港勇士	次熱	六一半	四元二	貝
㊄富貴	熱	六五	三元五	貝
㊅確定得	次冷	六三半	五元八	施
後備好機會	冷	六七	六元五	貝
第五場 五二五碼 十時十分				
㊀華秀	次熱	六五	四元二	麥
㊁樂天	熱	六六	三元五	孫
㊂禮物	大熱	五五	二元八	孫
㊃遊覽車	熱	六三半	三元八	施
㊄鑽石星	大冷	五〇	十元	[illegible]
㊅鑽石皇牌	大冷	六六	十元	奧
後備電話號碼	大冷	七七	十元	奧
第六場 三五〇碼 十時卅五分				
㊀雄鷹	冷	六五	七元五	貝
㊁萬年香	次熱	六九	四元二	麥
㊂總係夠運	大冷	七〇	十元	貝
㊃望月	熱	六一	三元二	施
㊄幸運之寶	次冷	六二	五元四	孫
㊅劉練者之寶	熱	六六	三元五	奧
後備大獨裁者	大冷	六五	十元	奧
第七場 五二五碼 十一時				
㊀亞拉伯海	次熱	六四半	四元二	麥
㊁石麒麟	熱	五一	三元四	施
㊂太陽神	大熱	六三	二元八	施
㊃雷鵬	大冷	六二半	十元	貝
㊄場上霸	大冷	五八	十元	孫
㊅香港大亨	大冷	六三	九元五	貝
後備好快	大冷	七〇半	十元	麥
第八場 五二五碼 十一時廿五分				
㊀旺財	大熱	四八	二元八	貝
㊁伯爵之寶	大冷	五九	十元	施
㊂通利	次熱	六一半	四元二	奧
㊃珊瑚	大熱	六一	三元	貝
㊄利多來	冷	六二	六元五	孫
㊅尼羅河	冷	五九	七元六	孫
後備第二世界	次冷	五六	五元	麥
第九場 五二五碼 十一時五十分				
㊀穩得	大冷	七〇	十元	施
㊁一帆風順	大熱	六〇	二元五	孫
㊂凱旋日	冷	六四	七元五	奧
㊃幸運者	大熱	六〇	三元	麥
㊄浩月	次熱	六二	四元二	孫
㊅勝利霸王	次冷	六一半	十元	貝
後備樂家	大冷	六八半	十元	奧
第十場 五二五碼 十二時十五分				
㊀必勝	大冷	六六半	十元	貝
㊁胡椒	大熱	六三	二元八	施
㊂明虹	熱	六九	三元五	奧
㊃香花	次冷	五六	五元	貝
㊄夜光杯	次冷	七二	五元三	奧
㊅勝利	次熱	六六	四元二	麥
後備好友	次冷	六四	六元八	施
十一場 四五〇碼 十二時四十分				
㊀金牛	熱	六七	三元五	奧
㊁冠軍	次熱	六五	四元六	奧
㊂小小	大冷	五三	十元	孫
㊃伯爵之寶	冷	六一半	七元一	麥
㊄權威	大熱	七〇	二元四	貝
㊅確定贏	次熱	六二	四元	施
後備水翼船	大熱	六二	二元	施
十二場 四五〇碼 一時五分				
㊀朗月	大冷	六五	十元	麥
㊁幸運星	冷	六六	七元二	貝
㊂黑白	次冷	五六	五元一	貝
㊃明河	大冷	五九	十元	貝
㊄幸運	大熱	五五	二元五	麥
㊅五星上將	熱	六五半	三元六	麥
後備金牌	熱	六四半	二元八	麥

昨晚澳門賽狗成績與派彩

場次	路程	時間	首名	二名	獨贏派彩	第一位置	第二位置	連贏位
第一場	三五〇碼	廿一秒	㊀光明	㊄落霞天	四元八角	三元六角	五元九角	廿九元五角
第二場	四五〇碼	廿六秒五	㊄核子腿	㊂巡洋艦	四元四角	二元七角	五元三角	十五元五角
第三場	四五〇碼	廿六秒九	㊂紅寶石	㊅老爺車	五元二角	二元一角	一元七角	六元一角
第四場	五二五碼	卅秒三	㊅明都	㊃喜自來	四元七角	二元三角	二元五角	十元六角
第五場	五二五碼	卅秒	㊄亞財	㊀首領	二元	一元七角	三元九角	十元六角
第六場	三五〇碼	廿秒五	㊀常星第一	㊄錦綉前程	四元一角	一元八角	一元四角	四元八角
第七場	五二五碼	卅一秒四	㊀神行太保	㊃樂心	一元三角	一元二角	一元六角	三元
第八場	五二五碼	卅秒四	㊀煙卤	㊃樂意	二元一角	一元五角	三元一角	八元七角
第九場	五二五碼	卅秒五	㊃鑽石皇牌	㊁即克	三元四角	二元四角	二元	七元六角
第十場	五二五碼	卅秒三	㊀复得	㊁明朗	四元二角	一元三角	一元二角	四元三角
十一場	五二五碼	卅一秒	㊁海霸	㊀從心所願	八元九角	四元一角	二元三角	十元六角
十二場	四五〇碼	廿六秒陸	㊀虹天	㊁鐵勾	二元九角	二元三角	二元三角	八元五角

小啓：今日稿擠，「一葉馬新評」暫停一天。

第十二場（續）排檔有利，可惜門志未强，臨場如有態，可以小敵。幸運星好跳撲，徒賽力氣，故常感後勁不足，未宜過捧。黑白狀態未穩，但夜操不俗，在水門水場合，望闖位置。明河毛色雖靚，但理想，但斯犬肯纏肯拼，且有審濱支持，故全無門志，跟跑成性，應闖高一線。五星上將原屬高班狗，且前賽得位，病後成績未如理想，但在此水場合，一旦跑出七成工夫，則可掄元。後備：金牌上賽掄元，已見回勇，如出可作正選。

獸醫狗胆

布烈特撰 馮國安譯

第一場：（二）娛樂昇平
五十九磅的娛樂昇平，是頭最宜內檔的狗。自從六月中染病之後，到本月初才參加競賽，由於病後初出，跑過兩次落第，對牠已失去信心，其實上兩次，牠仍未十足勇，踏入本週，才見牠勇達巔峯。有人以為牠不擅放頭，其實牠若排內檔，尤以短途貼欄，就越跑越快，今次應不勝無歸。

第二場：（二）明星
病了三個月之久的明星，仍未改變，依然是六十九磅，牠的標準體重並不是近期恢復，而是在一個月前已復原了。雖然是三個月一改的，足見牠體力重準磅重，早就應該改變，否則不能出賽。上賽明星曾放了一段，其後落後，那是病後第一次出賽之故，經過這一課，狀態更因而進步，因此獲得有利，牠是一頭特別生猛，現在排第二位，說到牠跑四五〇碼的佳績，曾做廿五秒七，實高態勇，便捧得過了。

第三場：（三）家庭儲蓄
七十三磅的家庭儲蓄，上賽勝了，賽後狀態更進一步，所以今次跑四五〇碼，仍然可以取勝。這頭狗有勇態的，牠的黑白相混的毛色，黑毛的部份，特別閃光，油潤得好像海過水似的，所以觀操的人見了牠的毛色就可以斷定牠是不夠勇，論實力牠跑此程，曾做廿六秒正的時間，這一組成績最高的是快捷廿六秒一，但快捷仍未起得十足啊。

第四場：（六）確定得
六十三磅半的確定得，健康一直正常，但牠有一缺點，是出閘必然在後，全靠後勁取勝的狗，因此牠取勝的次數特別小，原因就是往往因前段輸得太多，就有些不上不及之故，但狀態太勇時，就可直追而上。牠可以逐段追逐，到直路就可以追而上，運日我就是見到牠太勇，再加上牠的質素甚高，並且排在六籠，利於在外檔逐步後勁趕上，是以估這便宜，不妨作主力投注。

第五場：（六）鑽石皇牌
五十六磅的鑽石皇牌是一頭能放能鬥的狗，是以排籠對牠的影响不大。上賽跑五二五碼，攻了兩段，在直路上才為實得水翼再越過而敗第三。賽後狀態續進，今次再排六位，看看同場華秀是不能連捷的弱狗，樂天狀態未起得十足，禮物低沉，遊覽車四檔不利，鑽石星也低沉，是以鑽石皇牌有如鶴立雞羣，今次必然可以放到一

第六場：（二）萬年香
[illegible]

第七場：（四）雷鵬
六十二磅半的雷鵬，八月廿九出賽，跑第二，本來上次有賽事的，其後臨時退出，因此休了一個星期，上次不出的原因，主要是因為體重增加了，經過兩週的引跑和節食，今次定能出賽，牠的肌肉已逐漸結實，各位上陣不妨，我估計將以無敵姿態橫掃同群。

第八場：（五）利多來
為黑色的雌狗利多來，已經在上賽後狀態有進，今次以致落第，同場珊瑚、尼羅河、旺財、通利等名犬，雖然甚多，但這些只是以普牠贏得更高的派彩，因為狀態以俗，牠最勇而實亦不甚吃虧，犬名因多人冷落，牠在受人冷落之下跑出來，派彩自然不懍，是頭實力強大的大冷門也。

第九場：（二）一帆風順
六十磅的一帆風順，上次跑第三，轉好賽後狀態保持，又得二之利，不勝無歸的了。原來一帆風順每次排一二籠位絕未失手，尤以第三籠就一定失敗，是該狗的特性，排第五二五碼這個路程，原來五二五碼，籠位在公稍遠，台前人聲嘈雜若更清楚，所以就走得快。

第十場：（五）夜光杯
七十二磅的夜光杯，上賽由後趕上，直路上那幾步，腳頭甚勁，因此今次非加以捧場不可。這頭狗後勁極强，排在第五籠位，可以從大外檔追上，假如出籠好，後勁在第三位，胡椒也不是牠的敵手。

第十一場：（一）金牛
六十七磅的金牛，是頭快放的狗，組在狀態正常時快的只有金牛和確定贏，每出都可以放在前列，只有一頭伯爵之寶因為同場後勁强的狗，所以我主張先放頭狗，金牛前速快，牠排位不利，放到的！

第十二場：（六）五星上將
六十五磅半的五星上將，已有轉機開始見次，都使人失望，但上賽只因上次狀態未十足，放三段就慢下來，編在這一組低劣份子裡，自應憑成狀態，但賽後繼續操練，狀態就可以橫掃，正如神行太保一樣，雖然跑出時間不會太好，但一定可以掄元。

大衆必備良藥
保濟丸
主治
疴嘔·肚痛·酒醉·食滯
四時感冒·腸胃不適
香港李衆勝堂監製

馬戲班女郎 不願做明星

·胡荻·

麗阿娜奧芙小姐得天獨厚，擁有許多女孩子想要有的條件，美麗、健康、名譽、而電話響個不停。但是，奧芙小姐卻滿臉愁情。她用她那洋溢溢的但是悅耳的英語訴說：「沒有人會讓我再去訓練獅子。他們說：麗阿娜，妳不應該再與獅子在一起玩了。因為妳將成為大明星，我們不願妳受傷。」奧芙小姐常為此事而幾哩咕嚕地表示厭煩。應該介紹的是，她是義大利人，廿四歲，在羅馬電影界中是最有前途的年輕女星。但是，有時她對馬戲團的生活思念不已。「你看」她說：「我是馬戲團中出生和長大的，要忘記那種生活是困難的。當我還是一個小孩的時候，我常常與爸爸一起訓練獅子，與媽媽一起騎在漂亮的馬背上。我曾常常想擁有一個自己的馬戲團。但是，現在怎麼樣呢？製片商們說：我不可幹那種工作，因為那太危險了。」她甜蜜地微笑着，又說：「有時我頑皮地耍兩個手，在大白馬的背上突然消失。當然，這會使我的製片商氣憤。但是，當你終日與那些勢利的影圈中人相處後，做一些冒險的玩意，及再與馬戲團的人們在一起，那是十分有趣的事情。」

奧芙小姐以前露天的馬戲團生活，帶給她以天然的美麗，為她準備了置身世界影壇的各種條件。

外國馬戲明星教她說英語、法語、西班牙語與德語。她說：「我亦從獅子那裡學到許多東西。有一點是，你對牠們可較對從事電影事業的人們有更多的信任。」奧芙小姐嘆了一口氣後，又說：「你知道，我有意結束電影生涯，永遠回到馬戲團中去。我在這方面會更好些。我願意做一個馬戲班中愉快的小丑，我曾經訓練過老虎與大笨象。我所無法馴服的祇是男人，但也祇有愚笨的女人才會想去嘗試……。」

初做母親的人必須一讀
嬰兒的皮膚問題

·紫英·

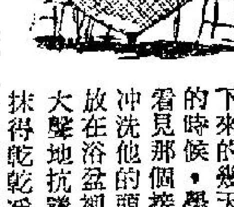

每一個人都知道一個嬰兒的皮膚是敏感得很的，而且要特別小心，以免受到疼痛，擦破和發癢。他的母親，在他生下來的幾天當中當她留意着那個接生婆替他洗澡和把他抹乾的時候，學會許多關於照料嬰兒皮膚的許多事情。例如：她看見那個接生婦在輕輕的把他的面部洗乾淨和小心的把清水沖洗他的頭部之後，就用手把肥皂擦遍他的全身，然後把他放在浴盆裡面沖洗兩分鐘之久。在他被舉起了的時候（他會大聲地抗議起來），要特別小心和輕輕的把他每一吋的皮膚抹得乾乾淨淨。

她也會看見那個接生婦會特別注意抹乾手臂下面凹陷的地方，鼠蹊（股與腹交接的凹處裡面的微紋，他細而肥的頸部和臀部（如果身體這些部份，繼續讓其濕潤，那些皮膚不久就會變為黏濕，疼痛和擦傷的樣子）。她也看見為着使到毛孔不致受到阻害起見，祇輕輕的把一些爽身粉撒在他的身上；至於他臀部的皮膚，則要使用一種特別的潤膚膏來保持它的良好狀態。

可是，那個母親雖然在一個星期內每一天早晨都留意着這一種程序，可是關於她怎樣自己處理這件事情，也許仍然帶着一些疑懼的心理。因為如果這是她第一胎的嬰兒的話，那末她對於各種細小的事情，會常常感到麻煩的，例如關於保持他的眼睛、耳朵、鼻子和口部，她應該怎樣做才好？她應該怎樣處置疼痛的臀部？此外，在洗着和抹乾他的頭髮的時候，如果他觸着他頭上那個柔軟部份，會不會傷害到那個嬰兒的腦部？下面所說明的，是每一個初為人母的女人所應該懂得的一些事情。

㈠關於嬰兒的雙耳，祇要把嬰兒雙耳的外層部份輕輕的冲洗和抹乾，就得了。你不要設法到達那內層的部份，因為自然會把那個部份保持得很是潔淨。可能會走入裡面去一點一點的泥塵，會由耳管裡面所構成的臘質把它集合起來，然後由那些看不見的幼毛慢慢的把它移到那隻耳的外層部份去。

㈡關於嬰兒的雙眼眼淚：由於把雙眼浸洗之故，自然會常常照料着那些健康的眼睛的。那并不是由於啼哭的結果，而是用那些永遠都在那裡看不見的淚液來浸洗的。這就是為什麼除了傳染病，發炎和流膿等等不幸的情況外，無需特別照料嬰孩雙眼的緣故。在那些情況之下，那個醫生會向你提供關於適當處理的意見的。

㈢關於嬰兒的鼻子：一如在雙耳的情形一樣，那個嬰兒的鼻子，也會發生類似的程序的。因為在鼻子裡面，有着較多的幼毛！這些幼毛把粘液和泥塵移到鼻部前面的部份去，在那裡它就在鼻孔附近在較大的鼻毛上收集起來。祇要用一小塊濕潤的絨毛抹了一吓，就可以輕輕把那些細小的鼻垢清除出來。你不要設法把那塊絨毛在鼻子裡面擠得太高，以至那個嬰兒有不舒服的感覺。

㈣關於嬰兒的口部：自然也會照料那個嬰兒的口部。如果因為口裡發生一種叫做「鵝口瘡」的輕微傳染病，以致舌上和口腔裡出現一些細小白點，則在醫生吩咐之下才好輕輕的把口部洗滌一回。但是如果乳頭和奶嘴保持得潔淨得很，那末鵝口瘡就不會發生的。（奶咀也是一樣，如果這些東西成為那個嬰兒一種可抱憾的一部份設備的話）。

㈤關於嬰兒疼痛的臀部，有一些嬰兒，有着一種容易發炎和特別敏感的皮膚，因此如果疼痛的臀部的確發展起來，那麼那個部份的皮膚就應該用一種和暖的小蘇打溶液洗淨一回。隨後並應該把它完全抹乾，和用一些特別的防腐膏塗蓋着那個部份，並用一塊柔軟的棉布隔住。那個嬰兒，應該要他喝些淡的凍滾水。此外，作為一種進一步的預防措施起見，應該把那個嬰兒所服食的糖份數量，暫時減少起來，並且不要服用鰵魚肝油。

㈥關於嬰兒的尿布疹：這是祇在尿布的地區發生的，這是因為阿摩尼亞對那個部份皮膚引起刺激的結果。那個嬰兒的尿布，有着強烈的阿摩尼亞氣味，特別在早晨數個鐘頭沒有替他換過尿布的時候為然。可是那些阿摩尼亞並不是在那個嬰兒在排尿的時候留在尿水裡面的，反之，在那些尿布上的細菌，藉着那塊濕尿布裡面那些尿素的作用，把阿摩尼亞產生出來。

那種處置辦法包括在那個發疹地方，使用大量的潤膚膏和頻頻更換尿布，以免使到細菌有着製造阿摩尼亞的機會，同時在洗淨那些尿布之後，並要把那些尿布在一種特製的防腐溶液裡面浸了一回。這些尿布，不要用清水冲過，即把它晾乾，以便使到一些防腐劑留在尿布裡，因為這個辦法會把那些細菌在所滋生的根源殺死了去。

㈦關於嬰兒局部敏感性的發疹：一些嬰兒，對於軟毛或者對於某一種的洗身粉敏感得很的，在這種情形之內，通常的結果，就是在那些刺激性物質所接觸的地方，有着一片鮮紅的顏色。其解決辦法，是把那種有刺激性的物體跟那個嬰兒隔斷起來，至於那些發疹的地方，用一種軟膏塗上就得了。

（八）關於嬰兒的腦門（即嬰兒頭頂跳動的地方），那個嬰兒的母親，對於撫摸那個孩子頭頂上那個柔軟的部份，是不必害怕的。那不過是還沒有生在一起的骨塊而已。可是當他十八個月大的時候，那些骨塊就會在一起生長起來。同時，那個腦門，是被一種結實的保護性薄膜很安全的蓋住的啊！

以上各點，就是關於處理嬰兒皮膚所應該知道的事情。我想每一個初為人母的女人，都希望她的小寶寶長得皮膚幼嫩和活潑可愛的吧。

婚事

·夏綠蒂·

小丁興緻冲冲的跑了進去說：「爸爸，讓我告訴你一件好消息。」

他的父親在那個時候，正在看書。連忙問道：「你說吧，是甚麼好消息？」

「隔壁的方小姐，她已經同意和我結婚了。」小丁說。

丁老頭聽了以後，卻顯得非常焦慮。他說：「不瞞你說，過去我在年輕的時候，是非常荒唐。因此，方小姐與你，實在是等於兄妹。」

這一來，小丁當然是祇好放棄與方小姐結婚的念頭，不然，恐怕會演出亂倫悲劇。

後來，又過了幾個月，他又跑來告訴他的父親說：「這一次我所認識的是鄰村的李小姐，她表示非常愛我。」

丁老頭說：「甚麼？鄰村的李小姐？那是更不成了。」

「為甚麼？」小丁問。

「因為我和她的母親，也是有着一段情。」

「那麼，美蘭呢？」小丁再問。

「也不行，」丁老頭說，原來她與他的父親又發生過關係。

這一來，小丁顯得非常難過。

最後，他的母親咬牙切齒說：「不要理他。實際上，他也不是你的爸爸。」

西洋漫畫選　放下手來

懷愛問題

莎莉女士：

我結婚已經兩年多，夫妻間從未吵架，雙方每月的入息大約是一千四百元，表面上看來，我們是幸福的是別人羨慕的對象。可是在私底下，我們彼此間心裡都有點憂鬱，就是我覺得，我們的婚姻生活並不能獲得協調，她的反應很冷淡，像是例行公事似的。

我想：我們間的婚姻生活總會有點問題，卻不知道問題的癥結在那裡。以下問題希望早日作覆。

一、我們還沒有兒女，可能是由於這種不協調的情形嗎？她從未生育，卻常常表示害怕生育，為甚麼呢？

二、我妻是冷感的，這冷感的成因怎樣？用甚麼方法可以改善？

三、我和妻子有點親戚關係，聽人說親戚而成婚是不適宜的，為甚麼呢？

鍾耀實上

未有兒女 因素何在

鍾耀實君：

夫婦雙方性生活的協調，是婚姻幸福的最重要因素之一。照來信所說，你和妻子間正有不協調的情形存在，要克服這種缺陷，必須雙方諒解和合作，努力尋求幸福之道。

一、二、未有兒女的因素很多，不協調的房事可能是其中之一，但不能武斷說它就是主因。由於生育是痛楚的事，引起你太太害怕的情緒，可能這是她對房事不起勁的原因。許多女性會犯同樣的毛病，你可嘗試糾正她這種觀念，說生兒育女是女人的天職，可能對她的冷感有所改善。

三、親戚不適宜結婚，祇是指近親而言，這是由於遺傳因素的關係。有人說：結婚等於買彩票，原因是人們大都帶有某種缺陷的隱藏着的「遺傳因子」，但是下一代并不會單從父母中一方得到遺傳，如果碰巧夫婦雙方都有某種不健全的「遺傳因子」，那才會遺害下一代，不幸的是，在多數場合中，我們沒法把這隱藏着的「遺傳因子」探聽出來，祇有「撞彩」而已。

因此，假如是和近親結婚，則夫婦雙方帶有同樣的隱藏着的「遺傳因子」的機會很大，比起父母沒有親戚關係的，兒女所得先天性的疾病要多得多。

你所說的親戚關係，不知是遠親還是近親，如果是遠親，可說是沒有問題。

莎莉覆

小幽默

·文心·

理由何在

一位最受男人歡迎的小姐，她竟不知道自己為什麼很受男朋友們歡迎的理由。

「是因為我的臉孔嗎？」她向一個男朋友問。

「不。」那人回答。

「因為我的身材？」

「不。」

「我的個性？」

「不。」

「那麼，我猜不到。你喜歡我甚麼？」

「對啦，我就是這樣的意思！」

世界之最

「這裡是第一流的餐廳，假如你點吃鮮雞蛋，你就能得到世界上最新鮮的雞蛋。假如你點吃熱咖啡，你就能得到世界上最熱的咖啡。」侍者對顧客說道。

「我絕對的相信，」顧客憤怒地說，「我點吃一客小牛扒。」

緊張刺激過去少見
鬥牛勇士被撞傷

·漢松·

在一九六二年四月二十九日，墨西哥邊城泰珍拿發生一件事，將在鬥牛歷史上永久存在，認為是最勇敢的表現。

鬥牛勇士安東尼奧當尼斯捲土重到墨西哥來許多人認為他是世界最偉大的鬥牛家之一，故在泰珍拿新築成的大鬥牛場由他初在表演身手。他離開墨西哥經已有六年之久，在那個時期內，西班牙籍的鬥牛家被拒在墨西哥出場，墨西哥籍的鬥牛家也被禁止在西班牙活動，這由於西墨兩國的鬥牛家會交惡，發生磨擦。

安東尼奧當尼斯是一個年紀三十歲的英俊鬥牛勇士，是已故英國籍名作家海明威的好朋友，當西墨兩國的鬥牛家捐棄前嫌，和好如初後，奧當尼斯被選做第一個西班牙代表，再到墨西哥出賽，看來奧當尼斯仍能保持他的「第一號」鬥牛勇士的名銜，他在一九五六年到墨西哥鬥牛，場場勝利，最得大眾稱賞的一次，是他跟那隻名叫卡斯加貝爾的公牛相鬥，雙方苦戰多時，奧當尼斯卒將牛殺死，奪得在鬥牛方面的最榮譽獎，那就是他所殺死的牛的兩隻耳朵和一條尾巴。

在四月二十九日的晨早，在泰珍拿新鬥牛場外，已出現很長的人龍，候購券入場，奧當尼斯早已選定他的對手，一隻美麗黑色的公牛，名叫「選擇者」，體重四百二十五公斤，是在墨西哥中部的畜牧場的產品，但他在那天下午四時三十分鐘再跟牠會面，不過在這次要展開劇烈的戰鬥。在未開賽之前兩個鐘頭，全場已滿座，更有不少人肯付錢站着來觀看，觀眾共二萬三千人，打破任何一處看鬥牛人數的最多紀錄。所得入場費十四萬五千元。

奧當尼斯則得已簽定合約應得的三萬元，再加來回旅程的旅費。

當奧當尼斯由樂隊引導而由許多鬥牛界名人和助手護衛出場時，大眾歡呼，他們繞場一週，奧當尼斯頻向座上觀眾，點頭為禮。

奧當尼斯在一九六一年全年內出場六十一次，這是多過在墨西哥任何一個最活躍的鬥牛家的出場的數目兩三倍。他被西班牙鬥牛協會選為特級鬥牛家，這次是他升級後首次出場，從這次的戰績而作評判。

那隻巨大的黑色公牛被放進鬥牛場之後，牠是殺氣騰騰的，牠頭部昂起，雙目炯炯，找尋對象，當牠走近場正中心時，奧當尼斯就揭開他的紅色大披巾，去引誘牠，那隻公牛的背上被刺了幾枝小標槍，牠撲向奧當尼斯，但他敏捷閃避，前後四次，每次更為貼近身體，十分驚險，大眾同聲叫好。突然大公牛轉身用雙角直撲奧當尼斯的右小腿，深入肉內，奧當尼斯急速擺脫，但是牠又再用角撞他的右肢，大眾都為他着急。幸得他的助手，用紅巾引開那隻公牛，奧當尼斯才免於難。

在鬥牛場的沙地上，染上鮮血奧當尼斯的兩個大傷口，血仍涓涓湧出，同事人和奧當尼斯的朋友走過去，想將他抬出場，到醫療處止血療治，但奧當尼斯不肯進去，他仍要繼續跟那頭牛相鬥。他忍痛過去，用長劍將牛刺死，但他本人也因流血太多，幾乎要暈倒地上，他隨被扶去療傷，但經過許久後，他才得全愈，恢復鬥牛。」

奧當尼斯不失為鬥牛勇士的英雄本色，但也可看到一個最優秀的鬥牛勇士也會被牛所撞傷呢！

鬥牛勇士安東尼奧當尼斯在泰珍拿鬥牛場的鬥牛鏡頭

萬。花。筒
對椅彈琴

·邵陵·

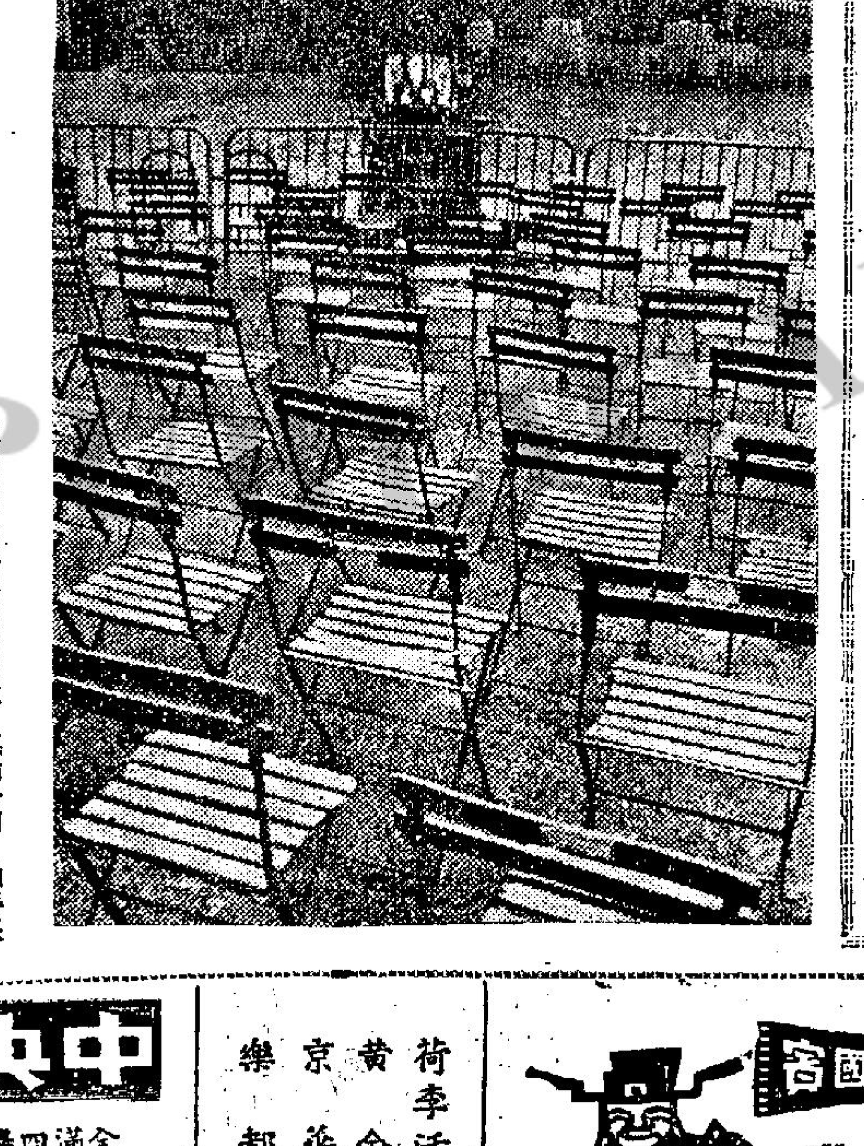

這張照片攝於法國唐賓城，黑白分明，拍得很好，有點像圖案畫。然而，使人注意的倒不是照片的藝術技巧，而是每一張椅子空不見人，圖為擺在前面的的電視機，屏上顯示法國總統高佬戴正在招待記者發表談話。

看官，圖裡放着六批椅子的地方，是康賓城普托斯跑馬場記者休息處。高佬戴在電視屏上出現的時候，當日第七場賽馬剛好開始。記者們知道：高佬戴的談話可以用錄音機錄下，到後來反覆放出，照寫紙上。第七場賽馬則祇跑一次，不看便會失之交臂。結果，記者們一窩風地離開所坐的椅子，去看賽馬，而不理會高佬戴是法國的總統。

高佬戴在電視屏上向空無一人的椅子說話，當然是「冷冷清清，淒淒慘慘切切」。把「對牛彈琴」這句俗語，更動一字，變成「對椅彈琴」來作為這冷清場面的寫照，也許相適宜。

在下認為：高佬戴為人孤傲，脾氣不好，如果看見這幅照片，說不定會大罵記者不敬，而怒氣沖天的。

靚仔遊埋記
比利時奇風異俗 每夏舉行求偶日

·火默·

佐治離開了波士頓應一個朋友的邀約，到比利時去遊覽，由於他去的時候，正巧遇到比利時伊科辛的求偶日。他便立刻去再三研究求偶日的來源。

原來，每年到了五月的最後一個禮拜一或者六月初最初的一個禮拜一，那裡的男女便一起集中到伊科辛這個鄉村去。

而且，在那個期間，如果你到了那個鄉村，便可以清楚的看到一塊木牌子。上面寫着：「你需要妻子嗎？我們這裡有的是女子。」當然，這些牌子的對象是男子。另外，還有一些牌子，是針對女子而設的。上面寫着：「你需要丈夫嗎？如果你需要丈夫的話，請到我們這裡來。」

另外，也有一點，說起來你也許會不相信，那些牌子的設計，都是非常精美的。同時，在它上面，還繪有極端精美的圖案畫。

在村子的週圍，每當到了這一天，更會張貼出許多標語，那些標語的文字是：「結婚使人快樂，你最好是就在今天結婚。」同時，那些到了年紀的少女，她們在到達這一天時，更是打扮得花枝招展，準備隨時有男子來向她們求愛。

這些牌子與標語，都是由那些到了結婚年齡的少男少女所做。當然，在參與這一個節目的男女，並不完全限於比利時的國民，比方說，法國與荷蘭的少男少女，也都是前去參加的。不過，在比例數字方面，卻沒有當地的男女多而已。

比利時這個國家，本來是非常講究禮節的，但是當這一天將近到來的時候，那些做家長的父母，便會把他們的社交禮節一類的書籍，拋到腦外去。然後，拿出他們自己的一套應世的方法，來教導他們的子女。同時，他們更會向外發出請帖，要求其他的親友，都前來參加這個集會。

他們對男子所發出的請帖，上面的確是寫得非常明白，表示他們那裏有美好的少女，可以供給他們做妻子，同時，更暗示在這一天中，他們可以為所欲為，根本不必有一點點顧忌。

為了迎接這一天，當地的人士，當然是準備有大批的美酒與佳餚，作為歡迎前來求偶的人。同時，更有動聽的音樂，來鼓勵單身的男女求愛。

在另外一方面，那裡有許多幽靜的小徑，這一切自然可以用來做為那些未婚男女用來談情說愛的地方，老實說，任何人都不會前來加以干擾的。（八九）

東城　電話七三九一二四
今天續映　假期請早　聯美公司　空前諷刺大喜劇
泰利湯馬士　瑪嘉烈露德馨　珍麗姝　傾力合演　伊士曼七彩
The Wackiest Comedy on Earth!　IT'S A BLAST　Margaret Rutherford　Terry-Thomas　"The Mouse on the Moon"
登笑遊月殿
妙絕人寰的題材！忍俊不禁的笑料！鷸蚌相爭　漁人得利　太空時代　鼠輩稱雄　冷嘲熱諷　嬉哈絕倒
明晨十二時一刻　赤足天使　阿娃嘉娜

香港　新世界　英京　真光　皇宮
元朗光華　香港仔香島　澳門清平　永樂
最後三天
香港麗影製片商會出品
荃灣龍華　下集結局今天仍上映

中央　全滿四場
禮聘南美性感尤物　歐羅莉亞小姐　親人登台表演熱舞
同場加映本日七彩肉香艷大片　三原叶子大胆演出　慾海恩仇記　票價一元二至一元七　請即定座
五點九點西片公餘場　降龍劍　巴樂羅富邦主演

荷李活　黃金　京華　樂都
第二週映
黑森林
同場加映　林黛紀念特輯　內容豐富珍貴異常
杜娟　范麗　張冲　主演

倫敦百老滙國賓
國聯公司　仙女又七巨鑄　越映越旺　一讀致好
黃梅調古裝歌唱片　伊士曼七彩
李翰祥　導演　監製
狀元及第
江青　鈕方雨　領銜主演
國聯黃梅調歌曲與眾不同　李翰祥導演手法獨標高格

荔園
新建設！新作風！新節目！
令你耳目一新
增設私家停車場・免費停泊私家車
新型機動遊戲・趣味濃厚　新奇刺激
本園附設　異性動物園　高尚跳舞廳　幽雅錦秋園　冷氣咖啡座　室內溜冰場　輕便跑車場　新奇遊戲攤位
八大劇場・陣容雄厚
節目精彩・每日更新
㈠西場　氣壯山河　梁菲羅蘭主演
㈡粵劇　日場　烈女挽山河　夜場　帝女花
㈢艷舞場　多采多姿　香艷刺激
㈣粵片場　太空飛俠　神奇打鬥巨片
㈤歌唱話劇　日場　王龍烏　夜場　自尋煩惱
㈥標準京劇　全本　甘露寺
㈦話劇　亂世兒女
㈧歌壇　女子歌壇
知味觀　上海小吃・名廚主理　家鄉風味

工商日報　資格夠老　消息靈通　言論公道　刊登廣告　收效尤高　出紙多張　祇賣一毫

麗斯　連日狂滿　請早
華納空戰巨片　加利格蘭　韋加菲路　合演
潛艇襲東京　片上中文
明早　龍虎梟雄

百樂門　今天禮拜請早
奧高梅歷史戰爭俠艷激烈打鬥大名片
特藝七彩　金海屠龍　片上中文
夠刺激・動作多

東方　狂滿禮拜請早
和路迪尼斯最新奇型巨片
北國雙雄　特藝七彩片上中文
同場加映迪士尼彩色片　迪士尼樂園夜生活

分類廣告

許仁補腎丸
主治男子虛弱　先天不足　後天失調　頭暈目眩　記憶減退　神經衰弱　未老先衰　腰酸背痛　發育不全　體弱無能　有心無力　諸虛百損　子嗣艱難　夜多幻夢　小便太多　尿後反滴　水火不濟　重作過度　血氣兩虧
香港總行尖沙咀金巴利道白處　電話637025
名醫監製・原日廣州許仁醫院院長創製・補腎藥王・各處藥房均有代售

論官小學費應該時價不同

官立小學之學費，據說一定要加，有人猛彈，認為唔啱，但老夏則認為非加不可，因為官校唔夠生意做，應該加收學費也。

夏灣月

聞道官立小學加學費，事在必行，好多人猛彈政府，不應該加學費，因為在英國，細路讀書唔收錢者，但在香港，則讀書唔止要收錢，重要有加有減。

老夏覺得不贊成官校加學費之人，係於香港情形，一定未有深切了解，如果能夠深切了解，自然會贊成官小加價，而且會贊成官小之學費，一於照酒家賣海鮮之辦法，時價不同也。

各位應知道香港之官立小學，有好多間唔夠學生，據說，有一部份原定開三十班者，祇開得廿四班，原定每班四十個學生者，但係祇得廿零三十個學生，日日打法子坐滿個課室。

學校唔夠學生，即係唔夠生意做，亦係人之預算，但係學校要皮費者，請老師要俾薪水，請校役亦要俾薪水，收足學費亦未夠皮，何況唔夠叶多客仔乎？

既然客仔唔夠，收入減少，唯一辦法，就係加收學費，加到夠皮為止，此乃做生意之金科玉律，各位睇吓港澳船，凡係唔多夠生意做之時，有例要加貼船價，即係打晌算盤之下，唔加唔得，做生意之人，不能諗住貫田出來蝕本也，所以官小加收學費，無可厚非，如果加以指責，未免唔合商情也。

有人話，官小係學校，并非商店，點解分分鐘打晌算盤？咁講法，雖有理由，但係香港與倫敦有別，在英國，學校係教育事業，但在香港，學校係商業，既然係商業就非打晌算盤不可，以前有個教育專家來香港研究過香港之情形，亦建議香港政府增收學生之學費也。

本來，以做生意立場而言，官小唔加學費都得，但係一定要增加學生，亦係要大把客仔上門，用山大斬埋有柴辦法，益收學生，客仔多，學費亦多，於是官小就夠生意做，但係何以官立小學，竟然唔夠學生，呢個問題，實費猜測，唔通一般家長見到個「官」字都怕，唔敢將子女送入去讀書乎？照計政府主辦之學校，有理由辦得好者也，但事實上，眞係好多家長，不願其子女入官校，據說因為官校例有留級，子女讀書，有例年年高升，七八科唔合格，一樣可以由一年級升到畢業班，升得咁易，所以家長唔喜歡云。

老夏担心將來官校之學生越來越少，亦担心官校收學費一年多過一年也。

熱辣樓吟草

醫生考試

熱情樓主

醫生考試過三關，更進一關更困難，
榜上有名眞不易，可憐名已落孫山。
×
醫生缺乏病人多，妙手無牌柰若何？
考試又因嚴到極，甚於舉子去登科。

一晚完 滾熱辣小說

奉命遷入

天涯

江明所居被發覺是危樓，接到當局命令，限期五日內遷出，同居各人都紛紛作遷還之計矣。

江明最近失業，生活已陷于困苦中，更無餘力作遷還之計，雖然他孑然一身，一個小房間已够甚至一張床位亦無不可，但，即使租一張床位，連上期在內，非有百數十元現欵不得，而他此時並一百數十元亦無也。因此，他對着一紙限期遷出命令，爲之徬徨無計，苦思之下，只有從商于其族叔江祥。江祥亦獨身漢，稅居一個房間，其房間之面積相當寬大，可以多容納一床，如肯通容，固未嘗不可以爲江明解決困難也。

但江祥竟拒絕江明之要求，雖經江明苦懇其通融相就，亦搖頭表示不可。蓋江祥誠恐江明遷來時，更要他作生活上之補助，譬如他無錢食飯，則同住一房，斷無不令其捱餓之理，總之，如許其入來同住，以後麻煩必多，故不如先拒其來居之爲愈也。但江明仍繼續懇請不去，江祥一時計上心頭，則答曰：「即使我肯通融，亦無濟于事，必也先得包租婆之同意。因我來租此房時，與包租婆訂明，只我一人居住，如增多住客，必先取得她之同意，現在，她去了隔鄰打牌，待她晚上回來始能與商，最快都要明天始能作一決定。」江明以稍有轉機，欣然曰：「煩祥叔今晚盡力向包租婆請求通融，明日我再來。」江祥曰：「好！你明日再來聽消息可也，橫豎你尚有三日期才遷出，不必過份徬徨，務于今日作定奪也。」

江祥于遣走江明後，是晚立即赴澳門去，蓋他是經常來往于港澳間者，此行準備在澳門逗留一週始返來。明日江明到來，當不獲見他，無從商討，而彼是限于五天內遷出危樓者，必要另覓居住之所，則一星期後他由澳門返來時，江明當另覓得居地，不必再來麻煩他也。

其明日，江明又來，適包租婆陳太開門，問知江明來找江祥，則答曰：「祥叔昨晚赴澳門，一星期後始返來也。」江明聽陳太言，有如晴天霹靂，滿頭汗點，淒然曰：「我有事懇求祥叔，約于今日再來見他者，如何他竟又赴澳去？」陳太見江明表現出可憐狀，因又問曰：「到底你所懇求于祥叔者屬何事？能否見告？」江明因坦白相告，陳太微笑曰：「此間尋耳，請入來再說。」并對江明表明他就是陳太。

江明入內，陳太茶烟相奉，江明于是向陳太懇求，陳太曰：「爾不必請求祥叔，我之工人房尚空置，只作堆放什物之用，你今日可遷入來居住，暫時不計租金，待你找到職業時再算可也。」江明如蒙救星，連聲多謝，是日馬上遷入。

原來陳太是個不甘寂寞之中年孀婦，有愛于江明少年精壯，故予示恩也。果也，江明遷入之第一夕，陳太即入其房中向他作報恩之要求，更以金錢相餌，江明形勢比人強，只有順其所謂耳。一週後，江祥由澳返，見江明，訝甚，陳太即對他曰：「他是奉我命遷入者，你不必討厭他。」其後江祥獲知江明與陳太之曖昧行徑，爲之啞然失笑耳。

賈寶玉遊香港

曹雨斤

二七：小生無福消受也

一邊講，一邊拈起一張輕便木櫈仔到大牌檔的另一邊放下，按着又拉咗四張小木椅過來，于是乎，賈寶玉四人便圍下來了。

「老友，整幾味嘢？」伙記隨向阿南問來。阿南則答曰：「有乜正嘢。」伙記曰：「今晚最正係燉牛鞭，如果加一味寶葱掘鯉公，則够晒味道矣。」伙記咁樣的大聲講來，不期隔櫈有兩位摩登小姐聽到了，爲之掩口微笑。阿南看到個兩位摩登小姐笑，則也故意大聲對伙記曰：「淨係燉牛鞭，掘鯉公怕還未够。」伙記又曰：「唔够則多加一味台桃鷄丁，一味水魚，滋陰補腎，雙管齊下，乜嘢都够了。」兩位小姐聽到又爲之偷偷笑。賈寶玉唔明白她們爲乜嘢咁好笑，忙向阿南問來，阿南于是低聲向賈寶玉解釋伙記所介紹個幾味菜嘅功效。賈寶玉曰：「咁樣講來，但兩人可能笑我地要乞靈于肉食也。」阿南曰：「佢地當然爲咁樣而笑。我講俾你知，呢兩位也是一如昨晚我介紹俾你個一類人物，男人乜嘢古靈精怪都懂得，所以佢一聽到伙記介紹燉牛鞭掘鯉公俾我地食，便偷偷發笑也。」賈寶玉曰：「唔通佢兩個又好叻乎？」阿南曰：「如果你想考驗佢兩個叻唔叻，今晚亦可以當買取得答案，我有門徑爲你斟盤也。」阿南嘅說話，語諗得出嚟，則也笑答舒嬲，賈寶玉起初聽咗尙爲之頭岳岳，及後來，諗落去，至」阿南曰：「唔驗拘了，小生無福消受也。」（未完）

扯旗山頂望落嚟

德叔

東山再起

小明

東山再起這一句成語，即是休息一回，再度出來做事之謂也。

成語故事來自東晉之名相謝安，他在中年的時候，曾有一個時期不出仕，歸臥東山，日惟絲竹自娛，甚至擁妓徜徉于山水之間，太守召之不應，因有「公不出，柰蒼生何？」之句。其後，謝安終于再度出山，入參大將軍桓溫之戎幕（後且入朝爲相）人們于是說他復出爲東山再起。

後人本着謝安這個故事，凡經過一回休息而又再復出做事者，便統稱爲東山再起。

現時，留心各報的狗經版，每每睇到「久休復出」呢一個名詞，所謂久休復出，是經過一個時期休息後，不出而作賽也。最近如狗王神行太保，及名犬松屋之寶，俱係久休數月，最近兩三次又復出作戰者。名犬久休復出，與當年謝安在東山休養一回後，才又出而做官相同，然則久休復出犬套句成語謂爲「東山再起」亦無不可也。

摩登成語

手袋中的秘密

槐遠

福羅拜是法國人，生得相當英俊，家裡面又非常有錢，頭幾年與他的妻子琳達結了婚。

琳達也是相當美麗與聰明的女子，照理，像他們這樣一對夫婦，應該是過得非常快樂的生活才是，可是，在婚後不久，他們兩人便開始感到有點格格不相入了。

有一個時期，琳達甚至於吵着要與福羅拜離婚，這一切，更加使福羅拜想不通其中的原因。

他說：「我們的一切不是很好嗎？爲甚麼你一定要與我離婚呢？這不是太不合理的事情嗎。」

琳達說：「我也說不出其中的原因，不過，我總是感到我們之間，實在是有點不大對勁。因此，我感覺到與其是這樣勉強住在一起，倒還不如分開來的好。」

也就爲了這個緣故，福羅拜在空下來時，便不免會常常在研究，爲甚麼琳達要吵着與他離婚，她的動機又是甚麼？可是，這一切他想來想去想不通。

後來，有一天琳達對他說：「福羅斯，我的母親病了，必須去看看她。這樣吧，你一個人留在這裡，待我的母親好了以後，我自然會立刻歸來的。」

福羅拜當然接納她的意見，同時，他更感覺到夫婦兩人時常吵鬧，如果分開來一個階段，那倒也是一件非常好事，於是他說：「這樣也好，相信當你回來時，我們的感情，也許就可以恢復至新婚的地步了。」

琳達聽了一笑，過後她又說：「我去之後，你在生活上，免不了會感到寂寞的，如果悶的話，不妨到紅獅酒巴去喝點酒，這樣你就不會寂寞了。」

之後，琳達走了，福羅拜獨自一個人留在家中，由於她一連去了幾天，仍然沒有回來。於是，他便走到紅獅酒巴去。在那裡，他叫了一杯酒，獨自一個人在那裡喝酒解悶。

過了不久，突然有一個女子走了進來，也許是因爲找不到位子，也許是因爲她歡喜福羅拜，所以進來之後，立刻坐到他的旁邊來，並且請他買酒給她喝。

由於她是一個懂得男人心理的女子，所以坐下來不久之後，他們兩人便談得非常投機。後來，她更建議和他一起出去找個地方來談談，這裡所謂「談談」，當然又是指另外一件事情。

他對於這個送上門來的美女，當然不肯錯過的，於是，他立刻帶着她回到自己的家裡去，在那裡，他們兩人欵欵深談，甚至於最後更走到臥房裡面去。

她在到了房裡後，將手袋放在床頭。同時，那個手袋還是半開着，當福羅拜向她求歡時，她並不拒絕，但是，也不立刻答應他，她祇是與他談天。（上）

大鼻子

福從天降

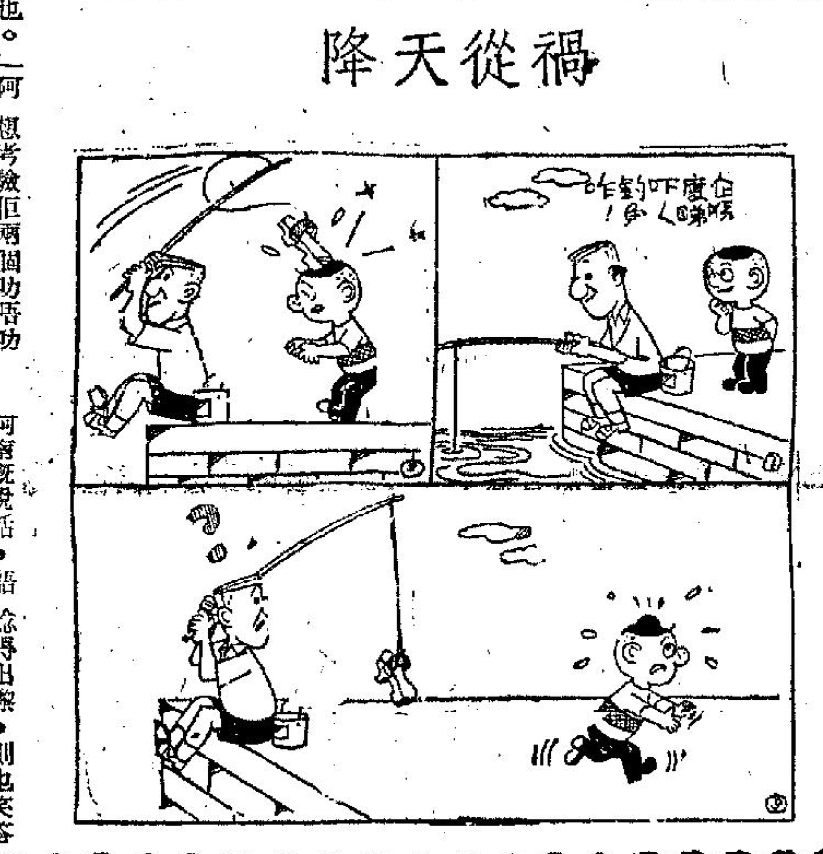

七十二行外記

勞道化

廿四：製造機會賣課本

首先，就引起了有司注意，他們根據外面所傳，要調查我們從何處得到這些秘密，自然他們的目的是在調查有沒有人向我們出賣秘密。我們的東家，都是正式生意佬，最怕見官，自然要我出頭去交涉。費咗許多唇舌，然後可以諉甩身，其次，是輿論界的攻擊，他們說有百份九十的「巧合」，實在是難以想像的事，要求當局徹查。此外，還有來自同行們出於妒忌的攻訐，也不容易應付，攪到我頭昏眼花，然後告一段落。

本來這些外界的攻擊，能應付過去之後，對於我們課本的銷路，是反而可以得到宣傳的效果，所以我擺脫了幾乎要坐牢的危險之後，一心以爲有鴻鵠將至，準備下一個機會攪大鑊，點知卻來一鑊龍褪鷄作反，攪到我成個人企喺處。

這一次的導火線，來自行家的挑撥。我們的出版公司，成立得最遲，而生意則後來居上，躍居第一位，行家們怎不眼紅。他們播放出種種不利於我們的空氣，仍然沒有甚麼功效，他們死心不息，繼續尋瑕抵隙，卒之被他們找到破綻。他們收買了我們公司內部的職員，供給情報，知道我們付給工作人的報酬，並不優厚，有幾位是論稿費計算的，只有一兩個大牌是抽版稅，他們就撥那些只拿低微稿酬的人與我們爲難，並保證如果不替我們工作而改替他們工作，願意付給五倍的酬報。雖說，他們初時的酬勞，並不是從酬報多少出發，但我們所拿的酬報太少，便會覺得不公平，再加上同行家的挑撥，更加自以爲做了老襯，於是掘檔而起，向我提出諸多爲難。

我向東家們建議，一定要厚給工作人的酬報，否則呢個檔生意無法維持下去。這班生意佬，卻不願意自己既得的利益拿出來，竟然拒絕我的建議，中撓鬼，我見事無可爲，也就賭氣辭職。果然，在我離開後的第二年，生意就陸續被人搶番過去，陷在半死不活狀態。呢種事在我講來，可以說是一半成功一半失敗，總之又係失敗咗正收科。（本段完）

梨園趣談

南海十三郎

羅家權晨褸作飲衫

在目前丑生羣中，羅家權算是資格最老了，他十八九歲便當正印，做了名班台柱三十餘年，李海泉葉弗弱半日安都是後他一輩，他有天生金喉的嗓子，當他初任人壽年班正印那一年，他和千里駒白駒榮與少新權薛覺先馬師曾鄺新華同班，班主自從薛覺先馬師曾跳槽過別班後，立意造就一個新的丑生人才，所以就捧羅家權行運了，他在人壽年還是新紮起的正印，可是在第一套新戲「幻鏡情天」，他佔的戲場比白駒榮還多，他飾一個風流的皇帝，他挑選女扮男裝的千里駒作狀元，又挑選一個良家閨女騷擾閨作宮嬪，卻不知狀元都是白駒榮的未婚妻，宮嬪又是靚少鳳的愛人，靚少鳳還喬粧作宮女，混入宮幃，與愛人御園相會，羅家權沉醉女色，爲靚少鳳戲弄，不使親近嬪御，千里駒又運用手腕，造成白駒榮的功名，朝中陰謀顛倒，而羅家權懵然不覺，其昏庸狀態，令觀衆發笑。他又做仿女伶燕燕唱的斷腸碑，高歌一曲，聲韻俱佳，故初當台柱，即受觀衆歡迎。其後在「奇女子」一劇中，他飾演一中年富人，追逐奇女子，拜倒石榴裙下，其所唱求愛一曲，繞樑三日，結果自作多情，成人好事，完全演出丑生本色。

羅家權有一趣事，他到一家成衣店買一件外褸，成衣店的店員戲弄他，給他一件晨褸，索價五六十元，羅家權也照價買了，還當作外褸穿着，穿着長衣也穿晨褸在外面，到品茗或赴宴會，都是如此穿着，怡然自得。但被人嘲笑他大鄉里，同行的靚少鳳，替他解嘲，說這是大濶佬的作風，蓋富豪的南洋伯，沒有人敢嘲笑，睡衣還可作外衣着，何況羅家權穿的都是名貴的晨褸，這才替他解嘲。又當時伶人下台時不願給人看見廬山面目，便戴黑眼鏡，羅家權也戴黑眼鏡，不料遇着他父親到戲院探班，幾乎認他不出，便大怒，罵他沙塵，幾乎要打他，後來旁人向老人家解釋始免，羅家權事父甚孝，從此不敢戴了。後來人壽年改組爲濟鄉班，仍以羅家權爲台柱，「龍虎渡姜公」一劇，羅家權的紂王，演得特別生色，唱造俱佳，有生紂王之稱，享譽多年，因後來入獄，離舞台數年，但脫獄後，仍在省港名班當正印，與白玉堂拍檔數年，回復當年聲譽，與小梨演「肉山藏妲己」，有生妲己之稱，也借重羅家權的生紂王爲號召，近年羅從事農場，生活安閒，而演戲已當爲副業，丑角人才缺乏，羅仍吃香也。

佐治馬哈利士 談理想的太太

仲光

佐治馬哈利士和葛羅莉亞夢泰耶

右圖中那位身裁瘦削，頭髮黑色的年輕女護士，芳名叫做葛羅莉亞夢泰耶。有時我們不能責難她，太過猶疑與因循，因而誤了使自己成爲佐治馬哈利士太太的佳期。在一次坦率和充份時間的會見中，佐治將他的懷抱，全部表露出來，表明他的恐懼，他曾試把自己爲什麼遲疑而仍未和葛羅莉亞結婚的原因，告訴她和捧他的影迷，與及爲什麼他又覺得在最近的將來，他可能要和她面對着結婚的局面。

在非正式的場合中，應該可以解釋的是，並非謂他們最近鬧起浪漫史來。佐治和葛羅莉亞頭一次的會面，是在一九六二年臘月底。那時候，佐治患了肝臟炎，病勢頗爲嚴重，因而躺在醫院裡接受診治。葛羅莉亞就是担任看護他的護士。起初，她給予他一種與個人無關的護士對於普通病人的注意。但過了幾個星期之後，她專心致志，——她用柔軟的手，輕撫他濃密的眉毛，祇要見他呼喚她的名字，她的步伐，便急促得近似奔跑的速度，來到他的身邊。她的斯文的接待，使他乖乖地吃了醫院的伙食和按時進服藥石，這一切，都顯然是在職責以外的成就。後來他病好出院了，沒有人會不感覺到，他們倆的情感關係，已到了不是尋常可比擬的階段了。他們有計劃的設法，他們再次會面，再將醫院中醫藥氣味中培養出來的情緒，盡量地設法使其延長，以供他們甜蜜的享受。

對於那些接近佐治的人來說，他們極少懷疑佐治不是眞的愛着葛羅莉亞。而在事實上，他也沒有另戀第二個女人，這正好用他自己所說出來的話：「我邀約外遊的女伴中，她比別人不知要好過多少倍。她的溫柔與體貼，妙不可言。」

可是，當他和別人乃至對報界談及他和葛羅莉亞的問題時，他必然力予保留，不肯承認她就會在事實上成爲佐治馬哈利士太太。據他解釋，他緘默的緣因，單純是「我不能公開我們的關係。這是很美妙的事情，但是如果把它公開出來，倒翻容易把他們的感情損毀了。我祇要有個老婆，而並不是要那些主要作爲在我的生命中擺出來讓街知巷聞的一幀圖畫。我在葛羅莉亞身上，發現了一個特點，她並非是一個女伶星型的人，而和我外遊，僅祇是不過在離開她的事業，稍爲遠一點而已。」

佐治的解釋，是十分對的。那些與佐治最密切的人，無不熟知，他經常對女人的想法，是怎樣的見解。在過去，他常常公開說出，那種女性，是他喜歡，某種女性，他並不喜歡。界說很是清楚。當他要結婚之時，他是要做一家之主，絕不會悄悄地站在他的新娘子的背後，唯命是聽。他肯定地說，他永不會容忍，在家庭中被迫着要和他的妻去競爭事業，而他的妻，却不肯考慮以全部時間，去照顧她的丈夫。」

「我曾經遭遇到幾乎快要舉行結婚禮者，凡三次之多。但到頭來，總是發生了突如其來的事件，使我。頭一個女子，因爲她的母親來干涉，她要求我給予她的女兒以保障。當時我告訴她，不能答應這一項要求。原因是我認爲一個人的生活中，有許多東西，比保障更爲重要。於是婚禮祇好告吹。第二個女子，是說要把她整個地委身於我，結果，她失望於以爲我要她做成那種樣子，而把她的身份抹殺了；她變成了一個沒有個性的人，她認爲如此可以使我快樂，但事實上我祇好把這一段姻緣打銷。我告知她：「還是不好的，算了吧，我們不能眞個如此呀」。」

第三次的戀愛，在佐治的生命中，無疑地是他最認眞的，也是他記憶得最清楚的，最痛苦的一次。「她是個細小而病態的美人，」佐治說道：「當時我很愛她，並且很願意照顧她，可是她不能拋棄她的宗教信仰，而我也不能跟隨她，接受她的宗教。我是不能使自己一輩子過着說謊的生活啊。」

許多人，都承認我第三次的戀愛，假定是最美滿的一次。但在佐治本人，却無從求其實現。因此，他不免懷疑到第四個號碼上面來了。這第四次，是否屬於幸運號碼？而在他經過了三次不愉快的事件之後，他發現了葛羅莉亞，是一個或許能接受他的維多利亞的條件的女人。

原來佐治的信條是：他寧可不結婚，要結婚時，他的對象必須承認他是主人。而她本人，祇能是個能侍奉他的伙伴。以葛羅莉亞來說，佐治研究和觀察了她這多年，當他說出了他的見解時，她說，她已完全瞭解他，而且很明顯的，她也願意接受他的條件了。

圖是「風虎雲龍」一幕

鐵金剛上映一週 打破三項紀錄

詔聯

辛康納利的第二部「鐵金剛勇破間諜網」於上週四（十七日）夜場起在大華、麗都兩院放映，至二十四號止已映足一週。此片在此街節期內放映，成績之佳自在意中，但好得出於意外，却是令人驚異了，據有關方面人仕傳出，此片在此一週放映期中，竟打破了三項紀錄：

第一：每日收入最高紀錄！香港的麗都與九龍的大華，過去一天五場中收入的最高紀錄，這一次給鐵金剛一片打破了。因爲這兩間戲院座位並不多，每日五場能達一萬二千元已是最高紀錄了。但放映本片之第三日，九月二十日，兩院收入均超過一萬四千元以上，這個紀錄，是該兩院開業以來第一次被打破的！

第二：一日間每一場每一個座位均滿紀錄！亦給本片打破了。過去，從來沒有一家戲院能在每一天之五場中，每一隻角落座位，都能全部售出而不留一個空位，在本月二十日大華及麗都兩院的五場中，沒有空下一個座位，這種紀錄的打破，眞可以說前無古人後無來者，可以決定以後也永遠破不了的，因爲五場每一個座位均滿的紀錄，這一次造成了，以後再有同樣紀錄時亦只是平紀錄而已，不會有打破可能，故只可稱之爲平紀錄，因此這項紀錄是非常可貴的！

第三：長龍歷三小時的紀錄！「鐵金剛」這一次在麗都、大華聯映，因爲片好，觀衆口碑載道，因此才劃下這一些出色的售座紀錄。星期日與星期一兩院排隊購票長龍，由中午十二時起至下午三時半猶未解散，後至者雖明知今日全院客滿，但仍趕買次日票，以免第二天又再次向隅，以長龍歷三小時而未退，這個紀錄也只有這部巴閉片方能締造的。

此外，我又遇見一位老友，爲了本片，排長龍一小時多，輪買一張樓上票而不可得，結果因爲趕上班乃廢然而返，那只是這部影片如此巴閉中的一個小插曲而已。

估計這部影片還會再打破另種紀錄，我的預測，將有如下各項：

㊀韌性紀錄，普通一部好片，售座之有波浪性的，星期六、日兩天最好，星期一、二、三跌了三分之一，星期四、五又好一點，但這部片却沒有這種現象，我爲本文時是星期五晨，此片由星期一至星期四四天中的售座，一律平均，都是滿足四場沒有改變，這種售座的韌性，實在是驚人的！

㊁映期紀錄，在香港一部鉅片映五六週已破少，但預料本片映期可達八週或十週以上，這項紀錄如何打破？要看以後發展了。

㊂收入紀錄，估計本片收入將會達港幣九十萬元以上，會否打破紀錄，以後自有分曉。總之，好片多而售座好的不少，但如「鐵金剛」之如此巴閉動人者却極少，這也是本港影壇奇蹟了。

影評

苦·戀

羅秋

粵語片由播音劇改編的，過去經試過不少！因爲播音劇已有相當份量的聽衆，在天空中早做了不少宣傳工夫，現在一旦搬上銀幕，在生意眼上更可以打晌算盤！這一條橋，粵語製片家已有許多專門人材，熟門熟路，頗爲得心應手。因此，與其冒險去另尋題材，倒不如從播音劇方面用功夫！這是本港播音劇相繼搬上銀幕的原因。「苦戀」便是如此的播音劇作品。這部片與過去播音劇不同之點，就是主角全部由播音明星担任，除了李我鄧寄塵之外，尙有黃宗明、啟明，此兩人過去曾在粵語片露面，至於完全新面孔的，如是在空中播出時，爲聽衆所熟知的尹芳玲、鍾偉明、陳比利、鄭康桂、馬昭慈、謝鏗儀諸人，聽衆當會對這幾位播音明星感到耳聞甚熟。因此，本片雖無大明星担綱，相信亦會頗具生意眼的。

本片敍述尹芳玲與李我原來已各有愛人，但遵於彼此父母之命，因此勉强結爲夫婦，雖然他倆已結合，但因彼此缺乏情感，祇是等候機會離婚，故此祇有掛名而已。在早期，鍾偉明與尹芳玲原已有情，祇是鍾出國留學，不知佳人已屬沙吒利而已，及至學成歸來，當然事件立刻爆發出嚴重後果，尹芳玲因此憤而服毒，然而不幸中之大幸，尹終於獲救，雙方家長感於如此下去，終非善策，隨撮合尹與鍾的姻緣。

這本是一個極動人的素材，亦精彩有致，非常動人。可是劇作者並沒有好好加以處理，以致全片表現方法非常散漫，雜亂無章。加以正如空中播音方式一段一段的處理手法，並不適合銀幕上的演出，結果呈現出來的，即是前一堆後一堆，缺少高潮，更沒有中心懸感！

演員們在演出方面，雖然各別的非常努力，但生手生脚，到底缺點甚露，使觀衆感到正如播音一樣，勉强說來，成績只是平平而已。導演者有許多過場戲交帶得不清楚，拖泥帶水一大拖都是多餘的。演電影與天空廣播方法不完全不同。在天空中吃一頓飯可以吃兩天，在銀幕上，超過三分鐘便會令人作嘔了。希望導演與編劇，今後要特殊注意了。

不過，這一些播音明星們集體的努力，實已盡他們能力之所能了！起碼，在售座上，是會差强人意的！

娛樂圈

天方艷后 鏡頭罕見

一部以美麗傳奇的古老百達城爲故事背景的俠艷彩色巨片——「天方艷后」，已假樂聲、新華兩院盛大聯映。

這部片子由皮利加士柏監製的電影，主演者有安娜嘉遜娜（演美麗的仙夏里莎）和加烈伯利（演寧諾第威利哥斯）。寧諾把仙夏里莎從刼匪手中救出，並把她帶到百達城，並雙雙墮入愛河，但百達城的統治者却對仙夏里莎垂涎不已。

在這雙有情人終成眷屬之前，經過無數次驚險緊張萬分的打鬥和沙漠的營救的罕見鏡頭。

天方艷后的沙漠大場面劇照

四一、我是一個壞女人

……逼人的語氣，使麗麗有點張惶失措了。麗麗知道這個年青人很衝動，唯恐事情弄僵，祇好點點頭說：

「我不知道，但也不想知道。」馮文說。

麗麗笑了，點上一枝煙，然後將話題隨同煙霧一起吐出來：

花落紅塵

第五回：戰火過人間 倭兵猛禍 惡耗來海外 强敵要盟

工商晚報

領帛金

香港地　劉以鬯

四一、我是一個壞女人

逼人的語氣，使麗麗有點張惶失措了。麗麗知道這個年青人很衝動，唯恐事情弄僵，祇好點點頭，說：

「亞文，我是很喜歡你的。」

「既然喜歡我，為什麼不答應？」

「我……我……」麗麗想將自己的困難坦白講出，但又期期艾艾地說不出一個究竟來。結果，在良知的監督下，說了這麼一句：「我是一個壞女人！」

「不管你是好女人還是壞女人，」馮文說：「我祇知道忠於自己的感情。我喜歡你；所以我要娶你做妻子！」

麗麗大受感動，淚水就像斷線珍珠一般，簌簌掉落了。她說：

「亞文，你的好意，我非常感謝；但是你知道不知道我與你父親的關係？」

亞文不答話。於是麗麗繼續說了這樣露骨的話語：「有一個時候，我的生活費用完全由你父親負担的，你知道嗎？」

「這些都是過去了的事情，不必再提，」馮文說：「我知道你早已與父親斷絕來往了。」

「但是，你知道不知道我現在的處境？」麗麗問。

「我不知道；但也不想知道，」馮文說。

麗麗笑了，點上一枝煙，然後將話隨同煙霧一起吐出來：

「我是一個壞女人！」

馮文很衝動，熱情得發傻，聽了麗麗的話語，竟用熱吻來回答麗麗了。他要麗麗做他妻子，同時保證使麗麗獲得幸福與快樂。麗麗明知道這件事是不對的；但是她自己也年輕，正需要年輕人的熱情，經不起馮文一再的挑逗，終于點了頭。

第二天，馮文送了一隻白金戒指給她。

麗麗在接受戒指之前，用嚴肅的口氣提出一問題：

「這件事，有沒有跟你父親講過？」

「沒有。」

「為什麼不講？」

「他很忙。」

麗麗眉頭一皺，臉上顯示着憂慮的表情。馮文明白她的意思，說是晚上就跟父親講。然後將戒指套在麗麗的無名指上。麗麗並不拒絕。三天過後，麗麗接到一個電話，是馮二打來的。（四〇）

碧玉青萍　諸葛青雲著　王雲插圖

七、羅浮之戰

「蕭大姊，明日之事，我打算獨任其難！你身上兒女恩仇，煩惱已多，不必再……」

蕭瑛接口笑道：

「謝仙子，無論你裘弟獨孤策是否成為我的東床快婿？明日的這個忙兒，我也決心幫你！我們聯手應付，尚恐不敵，你一人縱然功力再高，又怎能獨自打發得了那等名震乾坤的凶神惡煞？」

謝逸姿見蕭瑛意出至誠，遂也不再推辭，暗自決定盡力把她與溫冰之間的仇怨化消，以為答報！

兩位當代武林的巾幗奇傑，靜心構慮，在「羅浮山冷雲峯」頭，等待「陰陽雙魔」赴約！

八月十五之夜在一種疑惑、焦慮及頗為沉重的心情以下，悄悄逝去！

展現在眼前的，自然是八月十六清晨！

清晨過了是正午，正午過了是黃昏！

夜，又來了！但號稱「陰陽雙魔」的楊叔度、楚綠珠夫婦，卻尚未見到！

蕭瑛啟皺雙眉，訝然說道：

「陰陽雙魔」一向不輕然諾，今日這場約會，關係他們家報獨生愛女被殺之仇，怎會直至此刻，尚未見到？

語音剛落，一聲宛若鳳吟的長嘯起處，自「冷雲峯」下，縱起一條來勢驚人的矯捷無倫黑影！

來人是不是「三烈陽魔」楊叔度，「七柔陰魔」楚綠珠夫婦之一？及為何一人獨來？均暫且慢提，先行表叙那位墜身幽谷，而不知生死，神秘失踪的獨孤策！

獨孤策當時是因驟聞蕭瑛之女，竟是自己極為厭惡的慕容碧，深感進退兩難，萬般無奈，才糊裏糊塗地，來了一手跳崖自葬！

但人在空中，卻忽然又覺自己不應該這樣死去！

因為，「括蒼山西施谷」之事，是中了「西施舌」奇毒，並非自己荒唐墮落，則大可坦然向蕭瑛指責慕容碧品格欠端，要求取消婚約！

何況恩師大悲尊者門下，僅有自己一人，平日教誨諄諄，深期自己掃劍江湖，扶正氣，剷不平，為武林中放一異彩，你！如今竟還鄙胡塗地墜崖殞身，不但對「括蒼山西施谷」之事，潰白難辯，並將使恩師心碎！

即令自己尋覓蕭瑛改邪歸正，太以難能，不忍心再指責她自為聖女，愛如性命的慕容碧，淫蕩不堪，使蕭瑛遭受心靈打擊，願意捨己全人！也應該暫時虛與委蛇，等折門「陰陽雙魔」，掃蕩「寰宇九煞」之「天南大會」，奮勇殲惡，不惜身殉，豈不比這麼無價值的白死，有若泰山鴻毛，輕重之間，相去天壤！

但獨孤策心中雖已想通，卻告身難自主，宛如隕電飛星，一墜百丈！

世間投河自縊之人，往往在水將沒頂之際，悔恨所行之非！服毒自盡之人，往往在毒已下喉之後，大萌貪生之念！

但幽明一線，鑄錯難回，靈智雖清，此身已殞，故而先聖先賢才有「一失足成千古恨，再回頭已百年身」的警世深戒！

獨孤策如今便是這等情形，他在明白自己太蠢，所行至愚之際，身軀業已墜入「冷雲峯」下幽谷半空的白雲之內！

但不知是他命不該死，吉行有救？還是有人早就對他暗中防護？竟在獨孤策身軀墜約三十來丈之際，有股無形大力，從峯壁一面，凌空衝來，把他衝得由直墜變為斜飛，並略微緩和了下落之勢！

獨孤策一身絕藝，既得這突來助力，遂真氣微提，「飛絮飄風身法」，趁勢往下斜飛，並在接近峭壁之時，順手抓住一把壁間籐蔓！（一五九）

獨孤策命不該絕，真氣微提，用飛絮飄風身法，落於地上。

花落紅塵

一家人慶團圓

鳴茜見媽媽傷心，曰：「媽媽，都係我唔好，但唔知爸爸原諒我否，如果爸爸唔怪我，准我返屋企，我唔出去做吧女矣。」

劉家旺曰：「鳴茜，祇要你立心唔做吧女，我可以代你向爸爸講情，講到呢度，李來已返到來，劉家旺曰：「來哥，你位千金已經覺悟回頭，從今以後，返回家中，唔出去做吧女，你肯原諒佢之過失否？」

李來未答，鳴茜甚為難情，緩緩起立拭淚，曰「媽媽，我走矣。」李大嫂放聲大哭，攬實個女，唔肯放手，劉家旺曰：「來哥，你唔出聲係乜野意思，對你個乖女之請求，接受抑或拒絕？如果你拒絕，今後鳴茜墮落，係你之責任，為人父母而鐵石心腸若此，係要將女兒推落火坑，我未見過，如果你收留鳴茜，佢今後會做一個好女兒，我可以保証，你詳細諗過也。」

李來終於長嘆一聲，曰：「好啦，我原諒佢。」李大嫂立刻破涕為笑，投入丈夫懷中，劉家旺見佢地一家團圓，大喜，曰：「來哥，祝賀你地全家人從今以後，過快樂幸福日子，我走矣。」李來曰：「又話幫我手搵個飛仔拆佢骨？」劉家旺曰：「係，我一於幫你手，不過現時我重要查吓飛仔確實在何處，然後通知你。」鳴茜對劉家旺十分感激，曰：「旺叔，[illegible]姐十分好，特日你同埋佢來搵我。」

劉家旺救番鳴茜後，立刻去話俾小金知，等佢小一件心事，去到天台木屋，則見成間屋俾人拆爛，小金失踪，乃問左右隔隣，有人敢講，個個都話唔知，後來問到一個十二三歲之女童，知唔知小金去咗邊處，女童曰：「你落樓下，在梯口等我，因為媽媽話過，不准我多事者。」

劉家旺落到樓下，女童落來，曰：「大叔，今晨有人來打小金姐，好彩佢落街，否則唔得了，個批人好惡者，後來拆小金姐間屋。」劉家旺大怒曰：「小妹妹，你認得來拆屋之惡人否？」女童曰：「唔認得，我亦嚇到半死。」劉家旺曰：「你知小金姐去咗邊處否？」女童曰：「佢話去附近之寬記餐室飲茶。」

劉家旺去到寬記餐室之時，見小金一個人，伏在檯上，大概係飲醉酒，檯上有酒樽，地上有嘔吐出來之穢物，連忙埋去，叫餐室派個潔淨女工出來清潔一番，小金見劉家旺來，雖然醉，仍然認得，曰：「旺哥，我會被人打死者矣。」劉家旺曰：「唔使驚，從今以後，你唔會俾人打者，我保護你。」小金狂笑曰：「你能夠保護我嗎？」（八九）

小金飲醉伏在餐桌上

七日完小說　小說

兒女債　卓家山

美儀開車，在新界兜了一個圈，然後開返沙田酒店吃下午茶。那時已經是斜陽西照的時候，坐在露天茶座，像是面對彩幕，身在畫圖。

「韓總經理，和你一起坐在這兒，我懷疑自己在另一個世界……」美儀瞟了韓國棟一眼，嫵媚的說。

「唔，唔……我也是一樣。」韓國棟因為美儀曲意奉承，樂不可支，欣然的說。

「真的嗎？」

「為什麼不真？」

韓國棟笑說：「別說在這樣美麗的環境，就是在任何地方，我都有此感覺。」

韓國棟這話是真的，他說出了他的心聲。美儀聽了，也非常高興，愉快的說：

「那末，我希望能夠時常見你。」

「這話應該由我先說才是……」

韓國棟這話，逗得美儀笑了，笑得很甜，笑得很開心，她曉得韓國棟上釣了，因此，她再作進一步的進攻。

下午七點鐘的時候，美儀千嬌百媚的說：

「韓總經理，我們去看電影好嗎？現在起程，可以看到七點半那場電影……」

韓國棟本來約定了太太，今晚八點鐘和她去參加一個宴會的，但他覺得和美儀在一起，自己也年青許多，快樂許多，他不是樂不思返，而是樂而忘返，但又一時無法決定，美儀見他遲疑，接着說：

「韓總經理，看完電影之後，我們再安排一個開心的節目……」

「開心的節目」這個名詞充滿神秘性，充滿誘惑性，韓國棟怕機會稍縱即逝，所以馬上說：

「好，我們先去看電影。」國棟把「先去」這兩個字的聲音提高了一點，意思是想提醒美儀，叫她記得「節目」。

「那末，我們現在起程吧！」美儀坐言起行，并聲言今日一切開支，却由她負責，以示對韓國棟這次的幫忙作為謝意。

他倆先到樂宮戲院去看電影，散場後，美儀建議就近到樂宮吃京菜。

在酒甜耳熱，婆娑起舞的時候，韓國棟乘着幾分酒意，把美儀摟得緊緊的，痴笑的問：

「賀小姐，這是否就是最開心的節目？」

「你認為這就是最開心的節目嗎？」美儀突地把臉貼在韓國棟的額上，緊緊的擁着，嗲聲嗲氣的說：「韓總經理，我不喜歡你這樣稱呼我！」

韓國棟見了美儀一眼，便喜歡她，自己已喜歡的人，自動的做了自己喜歡的事，這是意外的喜悅，而今聽了她這樣說，更開心了，因此，附在她的耳畔，柔情的說：

「賀小姐，你喜歡我怎樣稱呼？」

「叫我的名字，不是更簡單更親熱嗎？」

「我也希望你這樣。」美儀緊緊的擁着韓國棟，面對着他，嫵媚的笑說。

「為甚麼？」

「因為你是總經理，」美儀忽然收斂了笑容，一本正經的說：「我沒有資格叫你的名字。」（五）

南唐　南宮搏著

五四．累死我

——是幽會，如麥麻地婉孌深談。

在婉婉深談中，在秋風吹不到的屋子裏，女英因緊張而微汗——她充滿喜悅，她從探索而獲得喜悅，但是，她同時也緊張和經常地忐忑不安，探索性的情話一有間歇，不安便會浮起，到此時，她像一頭闖入林中的獵犬，警覺地豎起耳朵來傾聽。

他有安全的安排，對現場，一些也不着急。可是，他並不及時去阻止一頭獵犬的豎起耳朵。因為，他欣賞她這一姿勢。再者，他也很容易扭轉她的情緒，祇要一句情話，她就會把不安撇開了。

現在，情話的間歇——女英看看窗又看看門。

「女英；」他拉過她的手：「怎樣？你好像有心事？」

「沒有。」她娟然說，掩飾自己的不安。

「我知道——」他含笑揭穿她：「你就心姊姊突然到來。」

她美麗的眉毛皺了起來。

「女英；」他將她拉入自己懷中，如同哄孩子地：「放心，你的姊姊不會來的。」

她舒了一口氣，嗔說：

「我要你不要提到姊姊——當我和你這樣子在一起的時候，最掃興的是提到娥皇。」

「是，是；」李煜期期地笑：「那就不提——」

「你的笑不懷好意。」

「女英……」他吻着她具有嗔意，然而又具有喜悅的嘴唇；吻了，再低喚：「女英……」

吻與低喚鼓蕩了初戀的情苗，她緊張地深埋在他的懷中，稍後，才低說：

「這樣，你會累死我……」

——是情話，沒有顯明的或固定的意思的情話。

他滿意，他得意。

「姐夫，如果被姊姊知道了，我活不成。」她膩聲的說出。

「嗯——」他愛聲回答。

「好像，你不關心？」她自懷中抬起頭來，嗔意掩蓋了了喜悅，明白地表示譴責。

「噢，噢，我豈能不關心——女英，讓我坦白吧，我已疏通了慶奴；我花了半天功夫將她疏通的，還有此地的內侍朱福——阿福是絕對可靠的人。」

「啊唷！」她伸手遮住自己的眼睛：「你說瞞住所有的人，你却告知慶奴——啊唷……」

「慶奴和我最能合作的。」

「啊——唷……」她的聲音細而長，羞恥地，接着又說？「要命哪，你不早些說，我在慶奴面前還裝腔作勢，啊唷，姐夫，我不依！」（五四）

愛鎖　上官文娟著

（卅二）懷疑死者就是麗萍

徐瑞龍看見大志這副樣子，心裡有數，曉得麗萍腹中塊肉是與大志有關的，沒再談下去便告辭了。

第二天上午，大志神色緊張的掛了個電話給徐瑞龍：

「瑞龍，麗萍施手術的地方在那裡？」

「郊外，」徐瑞龍說：「這種地方在郊外的，因為在市區內容易給人發覺，而出事不是玩的……」

「啊，你不要說這麼多廢話了。」大志焦灼得發惱，說：「麗萍在郊外那裡？」

「沙田……」

「甚麼？沙田？……」大志着慌起來了，聲嘗也比剛才響亮，接着又說：「是不是在龍華酒店附近一間石屋？」

「你怎樣知道？」徐瑞龍以為大志查得了麗萍施手術的地方，想去探她，因此說：「大志，那兒警戒森嚴，沒有熟人同去，他們是不肯開門的。」

「啊，瑞龍，這回糟了，糟了！」大志的聲音顫抖，幾憶得幾乎哭起來。

徐瑞龍聽了大志這樣說，不曉得發生了甚麼事，不禁也發慌起來，忙問：「大志，到底是甚麼事？」

「你今天有沒有看報紙？」

「沒有，沒有，報紙有甚麼特別新聞？」

「瑞龍！……」大志附在話筒，輕聲而緊張的說：「今天報紙刊載一則新聞，說沙田龍華酒店附近一間石屋，有一處墮胎秘窟，裡面有一位年紀十九歲的少女，因下體流血不止，送到醫院後已經不治死了。」大志說到這裡，哽哽的說：「我懷疑她就是麗萍，因為照報章描述，死者年齡樣貌身段都與麗萍無異……啊，瑞龍，我現在心亂得很，你陪我到殮房看看好嗎？」

「等我讀了那份報紙，看看是否就是麗萍，然後決定，好嗎？」

「不用讀了，」大志焦急的說：「報紙上雖然沒說明死者的姓名，但一定是麗萍無疑了。瑞龍，我在皇后戲院門口等你。」

「好，我馬上就去。」

徐瑞龍放下話筒之後，大志立刻離開寫字樓，這時，他的腦子像攪亂了的麻綫一樣，也像颱風侵襲，海濤掀起狂濤巨浪一樣，沒有片刻寧靜，他這樣想：每一對情侶，都珍惜他們的愛情結晶品，尤其是第一個愛情結晶品，但而今，麗萍竟然把他（或她）丟掉了，這不啻是輕蔑自己的愛情。想到這，他忽然想起他的族兄嫂的故事來。他的族嫂懷了孕後，忽然愛上了別人，她不顧丈夫再幾孩子，也怕腹中塊肉影响了她與新戀人的感情，所以，她終於把胎兒打了。（一〇）

藍面女幽靈　穆穆著．王雲圖

八九

這樣一來，此居彼殺的警匪大混戰，一直都在持續着。莊志達和呂玫瑰兩人在巖洞之間，往下俯瞰，見符伯龍和甘辛霸兩個邪路魔頭的九十個手下，攻勢雖如蟻陣，但經過大半小時的螻蟻，又得地形之利，但經過大半小時，仍未有得手。不能得手的最大原因，並不是周琳手下各警探、警察強過對方，而是極為濃烈的戰意。因為他們心理都覺得己方折損了不少同夥，如果此戰不勝，實實在在是無面目去向市民交代，迫得拚死之下，這批邪路人饒算槍法精純和作戰經驗豐富，一時間想得手，是不可能的。

符伯龍和甘辛霸見沒有收獲，便就大怒，厲聲喝道：「衝殺，大夥兒去衝殺！要把警探、警察盡量殺傷來減弱他們的戰力；否則以兩夥人馬聯合而仍佔不到上風，還有我們吃邪路飯的地方嗎？」符、甘有點對自己手下眼前作戰成績不滿了，厲聲高喝，自然是為了戰果太差。

各手下在首領喝令之下，是不敢遲疑的，發狂往前攻了一陣；只奈周琳各手下戰意極濃，前仆後繼，腦海中不復有生命兩個字存在，於是符、甘的手下仍未得手。而雙方由開戰到現在，已超過一小時了。能在兩股邪路人的瘋狂進攻下支持超過一小時，警探與警察們確[illegible]獨自站在前面督師，大叫道：「今兒之戰，不論黑道白道，都向我們批評，說我們鬥人家不過，現在我們畢竟能在惡劣地形之下站穩了；既然站穩，我們便要進攻，殲滅這兩股邪路人之後，把莊志達呂玫瑰抓回去，向數百萬市民來個交代，方算功能補過。須知這一回我們栽得太過厲害，不這樣子是不行的。」

老探長周琳以手下戰意可用，便就進取莊志達時戰陣之道沒有什麼經驗，對周琳這一着自無從批評；呂玫瑰則大吃一驚，叫道：「老探長，你千萬不要這樣子。你們人數雖多，但戰力不及人家，在惡劣地形之下守得住已算萬幸，進攻只有自取落敗的份兒。」

呂玫瑰一直就認為周琳不是人家對手；只是周琳在這個時候，把莊志達、呂玫瑰看作敵人，自不會有聽呂玫瑰的話之理，指揮手下，喝令衝鋒。各警探、警察戰意根本就極濃烈，衝鋒之令甫下，他們便爭先恐後，沿着那淵儘一丈的狹道疾衝而去，槍聲砰砰的響個不住，這衝鋒確然是相當威猛。

只是，很可惜，這威猛之勢，只是一現曇花，當他們進到和兩股邪路人相距十五丈左右，兩股邪路人亂槍陡發，他們的鮮血，便紅紅的在黑松峽四濺，傷者的呻吟聲和死者斷氣前的淒串慘號聲，便充滿了峽道，死傷極為嚴重。原來，警探、警察們戰意雖濃，但槍法不如人，距離縮短之後，人家發槍更準，他們的死傷便大了。（八九）

周琳探長指揮部下衝鋒

新華春夢　鐵嶺遺民著

第五回：戰火過人間　倭兵致禍　惡耗來海外　強敵要盟

袁世凱曾經出使過朝鮮，對朝鮮亡國經過比任何人都熟悉，一看這項議定書全是「日朝議定書」的翻版，當時大為震怒，就召外長孫寶琦進府，詢問究竟。

孫寶琦說道：「朝日新聞列出這項消息後，英美法俄各國公使均感震驚，不斷到外交部詢問事件真象，外交部實在一無所知，也曾把日本公使召到外交部，要求他們澄清這件事的真象，日本公使也堅決否認有這個意思。」

袁世凱沉吟道：「你應該知道朝日新聞實際上是代表日本政府發言，朝日新聞發表的消息多數都有根據，此事萬不能掉以輕心，認為是謠言就放過了。」

孫寶琦說道：「總統見解洞中時弊，最能看出日本人的心事。當朝日消息發表後，我曾同陸子欣，顧駿人商量，他們也認定這是日本政府有意放的試驗氣球，如若我方置之不理，他們負會提出類似條件的。」

袁世凱說道：「不問事情是真是假，我們也要私底下告訴日本人，這樣條件如若提出，中國是斷不能接受的。」

孫寶琦說道：「運用國民外交，不由政府出面是最好的辦法，不過，我們都同日本人員都沒有這個關係，祗有曹潤田可以，日本人向來不把他當外人的。」

袁世凱說道：「就讓潤田去一次也未嘗不可，但是也要告訴他只能聽不能說，不要探不到日本人的消息，反而把我們的機密告訴了日本人。」

孫寶琦連聲答應，回去就派曹汝霖去日本使館探聽消息。日本公使日置益，參贊小幡酉吉都是曹汝霖的好友。日置益見面就笑着問道：「你是不是作探子來的。」

曹汝霖搖手道：「不要說笑話，到底朝日新聞這項消息是不是有點影子。」

日置益笑道：「我已告訴你們外交部長絕對沒有這回事。」

曹汝霖說道：「同外交部長講的是官話，我們談的是私情，我想空穴來風，不會無因，朝日新聞是日本第一大報，自不致無端造謠，其中應該有點影子的。」

日置益大笑道：「你同去轉告你們當局，暫時可以放下心，這件事已成過去，本來軍方是有意提出這項議定書，要求支那談判的，後來被外務省一力反對，加之軍方內部也有人不贊成，所以未提出來。」

曹汝霖說道：「這種條件即使提出，中國也無法接受的。」

日置益笑笑未置可否。

小幡突然問道：「曹君，最近聽到一項謠言，袁大總統將來要作皇帝。」

曹汝霖大笑道：「閣下直比朝日新聞還要離譜。」

小幡笑道：「我也不會無端造謠的，不過袁總統要作皇帝，得不到日本的幫忙是不成的。」

曹汝霖說道：「好吧！有一天袁總統要當皇帝時，我提醒他一句，請貴國幫忙。」

曹汝霖離開日本使館就去孫寶琦公館，把所得到的消息說了一遍，並且提到小幡說袁世凱有意稱帝的事。（八九）

武俠歷史長篇連載　八方風雲　新捉刀人著　鳳子插圖

第一回：康熙帝智殺權臣　四貝勒巧奪皇位

（上文）（因果）

上文說到朱紫貴與童小香及盛蘭相戀後，樓房有鐵窗鐵門鎖而囚之。小睡後，忽來一十餘歲女孩，告以兩女去神廟祈神，派之來伴宿而不許及於亂。

朱紫貴問這少女名字，少女答道：「我名叫小鶯子。」她伺候週到，十分細心。陪着吃了些點心，告訴朱紫貴道：「請少爺放心，我是奉兩位姊姊之命來伺候的，不會使少爺勞神的。」朱紫貴見門窗前後皆用板子遮蓋了，看不出外邊的陽光，便問道：「外頭天亮了沒有？」小鶯子笑道：「早天亮了。」朱紫貴道：「你可知道在桂倌那裏的林少爺，他一定在等候我，我們還有事情哩。」小鶯子笑道：「他正和桂倌分不開哩，不必掛念，到時候自然相見。爺要走走路，我陪爺到後園去散散心好了。」她帶了朱紫貴，由後房開門出來。果然天氣晴和，陽光普照，大約是辰時。她引導自後樓梯轉了下來，朱紫貴放了心，既能到後園，當然不是囚牢。來到後院，林木花草，一如前邊，地方甚大，一眼看不透。走到一方草坪時，才望見這園子的三面都是高墻，墻頭上，還有鐵刺，是為了防盜用的，有一面通那座樓的後身。這一來不得不怕了，便止住小鶯說道：你們到底是什麼意思，圍子三面高墻，將我囚住。小鶯兒吃吃笑了起來，她那美妙的體態，在朱紫貴眼前幌來幌去。然後搖手道：少爺不要急，這地方先有，還是少爺來了之後才有的。正說至此，一個十二三歲女孩子，忽從樹下跑了過來，叫着小鶯子道：姊姊，你去你的吧，我來接班伺候的。小鶯子拉了她，對朱紫貴道：少爺，這妹子名叫小玉，是接班陪侍的，我須去去，回頭再來。少爺和她玩玩吧。又對小玉道：小心伺候了，注意她的去路。小玉恭敬答應着，小鶯子走了。朱紫貴心中納悶，看這小女孩子，也有十分姿色，伶俐活潑，拉住了朱紫貴的手，笑着指東指西，十分有趣。朱紫貴想從她口中打聽些事情，却是無用。她只說小香姊姊和盛蘭姊姊，拜神去了。我是學戲的小妹妹，今日派了來守這地方的。朱紫貴道：我現在要出去，今晚再來好了。你帶我出去可以麼。小玉搖頭道：不能，要出去時，少爺自己去吧。朱紫貴道：從那兒可以出去呢。小玉笑道：當然是從樓前了。沒有小香姊姊的話，誰敢開門呢。少爺且自忍耐，反正這裏地方寬大，樓中甚麼都預備下了，這不好嗎。這時她忽然側耳向樓那邊聽去，拉了朱紫貴道：快走，樓中在呼喚，開早飯了。朱紫貴隨着，再入樓下之後門，那門隨即砰地一聲關閉了。兩個上了樓，只見大花廳已開了窗門，小鶯子在招扶擺飯，只有兩個侍女，二人是來侍宴的。小鶯子和小玉陪他，只得用了飯。小玉自然不見了，小鶯子一個人奉茶，然後扶他入臥房來道：須歇歇了，爺不可過勞，臥房裏已然用燈燭見不得天。她仍舊如昨晚，卸衣解帶，同朱紫貴鑽入了被窩。朱紫貴這時將心一橫，反正已經進了女兒窩了，不如玩個痛快，便摟了她親嘴。小鶯子仍是好好奉承，可是不許他犯到緊要之處。小鶯子仍然只是陪伴而已。果然又不知不覺睡過去，不知有多少時候，有人推他，醒來看時，小鶯子已穿好了衣服在那裏，笑着催他道：快快穿衣，你可以出去了。你捨得這地方麼。朱紫貴莫名其妙，匆匆穿衣，然後隨她走出前樓。小鶯子帶他的路，來到前頭大過堂。細聲對他道：少爺，須記得我呀，後會有期。你看大堂上，跪着甚麼人呢。朱紫貴看時，那上頭坐了一個白髯長者，下跪幾個女子，正有童小香和盛蘭在內。只得閃在一旁，聽到老者在責罵小香。此時身邊忽有人拖他的衣角。笑着道：這真怪了，你在這裡。原來是林慶安。拉他到側邊頂朔來，細聲對他道：你被這幾十個妮子藏了，我只得去請春風島的這個老頭子出頭，現在他正在審問小香和盛蘭。她們囚了你，預備不放你出來呢。朱紫貴驚道：她二人都是處子，誰後還又說是主人家用來待客的，調之樂鄉。朱紫貴驚道：難道就此不理她兩個麼。林慶安笑道：她兩個立意要同你長遠，那裡能夠帶去舟山麼。說至此，小鶯子入來，招手道：快去離別，兩個姊姊在候着你哩。二人不知何來。正是：

溫柔鄉裏　奇情怪趣（八八）

八八

小鶯子陪朱紫貴遊園

幾個女子跪向白髯老者面前

譽滿港九　逢人話好

曾經試過　讚不停口

深水埗分店：北河街一百八十九號　電話：八六四五八二

奇華餅家著名結婚禮餅

正舖：上海街三百二十號　電話：八一五一四三三　八四四九〇一

安店：上海街四百八十號　電話：八五〇八八四　八四五一九六

工商晚報　分類廣告

銷數廣　效力大　收費廉

每段小字四個大字四十　每天一元　上期收費不折不扣

凡涉及法律性廣告，請攜同身份証來本報辦理刊登手續。

洽刊處：㊀香港灣仔分域街十八號本報廣告部　電話：七二九三〇七　㊁彌敦道七五六號B地下（即東樂戲院側近太子道口）電話：八〇九六五八　㊂油麻地上海街三一九號老香公司　電話：八四二七二六　㊃元朗康樂市場大街六號仁愛診所　電話：三七六

徵臭狐　香港腳　百治臭狐即斷根　百花粉治香港腳除根　各藥店有售　贈試用來函灣仔郵箱3018即寄

領福尉金　家慈張巧鶯來領慶福利會發第三組大福慰金壹仟肆拾元　第二街73號地下　周國強謹啟

領帛金　家父在依利沙白醫院逝世　蒙西環街坊福利會即發第二組67次帛金壹仟零肆拾元　徐良啟

領帛金　家母溫平在廣華醫院逝世　蒙西環街坊福利會即發第二組68次帛金壹仟零肆拾元

威信鋁質有限公司　承接各種鋁質工程　精心設計·快捷妥當　香港謝菲道一一四號地下　電話：七二七八六八

平安搬屋公司　快捷妥當·取價最廉　電話：450799

梳化椅售　現成新貨　顏色任擇　五張百四　每尺十二　上門修理　灣仔春園街67號四樓　電話七二七五

非凡牌衣車　世界暢銷最優超萬能　電動非凡牌衣車　能車一針，能車倒車及自動車花　分期付款　保用25年

領帛金　家母在瑪麗醫院逝世　蒙西環街坊福利會即發第三組22次帛金壹仟零肆拾元

領帛金　伯父吳伙在香港仔醫院逝世　蒙西環街坊福利會即發第二組69次帛金壹仟零肆拾元　吳文松啟

領帛金　家母劉勝逝世　蒙西環街坊福利會即發第一組43次帛金壹仟肆拾元

領帛金　娘母在依利沙白醫院逝世　蒙西環街坊福利會即發第一組10次帛金壹仟零肆拾元

文華樓　佐敦碼頭　向東南永無阻隔交通便誠最理想住宅也　業主因有遠行廉價出讓　有意電八五四一四七

電話中間　房滿　少月租80元包水電　秋街92號叁樓

利舞台·樂宮·新華·豪華·皇后·麗聲·皇都·樂聲·新聲

樂聲·新聲　7·30 9·40｜2·30 5·20　闔府統請　克宮闈爭寵戰愛情七彩鉅片　天方艷后　嘉寶·姊娜烈遜·安遜里朱利合演　豔后三遊　一手定江山　大戰連場　打鬥不斷！　明早天場：新聲　海英傑傳　樂聲　三士旺

皇后·麗聲·皇都　7·30 9·40｜2·30 5·20　假期佳片　黃毛丫頭飛上枝頭變鳳凰　狄碧·雷諾主演·高梅七彩片　The Unsinkable Molly Brown　明早天場：皇后　恩情天　麗聲　所門與妃　皇都　霸王劍

新華·豪華　最後今天·環球喜劇　主演：東尼寇蒂斯　姬絲汀高麗　上片中文　現時七彩　花都喜相逢　明天獻映　七彩緊張　逃獄喋血記　明早天場：新華　山河血淚美人恩　豪華　夜無私時半人語

利舞台·樂宮　今天四場樂宮　今天五場利舞台　聯美影片特藝七彩　上片中文　風虎雲龍　主演：佐治卓比　尤伯連納　李湯遜導演大傑作　預售三天座票　避免擠擁　明早天場　利舞台　故劍長情

來的。」

談天。

（上）

來居上，躍居第一位行家們怎不眼紅。他們播放出種種

（本段完）

夫婦，雖然他倆已結合，但因彼此缺乏情感，祗是等候……能力之所能了！起碼，在告座上，是會羞辱人意的！

神跡的琴聲
．．．．．莫札特的故事

距今百多年前，在奧國的薩爾斯堡城裡，有一個小孩子誕生了。這小孩子長大後，成為一個世界有名的音樂家，他的名字叫做——莫札特。

莫札特從小就很聰明，對音樂特別喜愛。四、五歲的時候，就能製譜奏樂，他的音樂天才，使他的爸爸都覺得很驚異，因為他爸爸也是當時的音樂家呢！

莫札特六歲的時候，有一次，他和爸爸坐着一隻小船，沿多瑙河下流駛去，多瑙河是一條很幽美的河，兩岸有莊嚴的教堂，幽靜的鄉村。而那濃密的樹林，又往往伸張到河的兩岸。莫札特和他的爸爸，真的被這優美的景色迷醉了。他們簡直忘記了時間的消去。

不久，天色慢慢黑暗起來。莫札特的爸爸只得和兒子上岸，來到一座古城歇宿。當天晚上，他爸爸偕莫札特到一間崇高的教堂去，指着一個大風琴說：「孩子，你看，這是附近有名的大風琴哩！」

莫札特歡喜極了，他從來沒有見過這樣大的風琴。呆呆地看了很久，才嚷着聲音說：

「爸爸，讓我彈一會吧！」他的爸爸點點頭，把他抱上座椅，就出去了。但是那座椅太高，莫札特只好又走下來，站在踏腳板上，同時，舉高兩手向琴鍵按下去。立刻，整個教堂都充滿了雄壯的音調。

這時，教堂的僧侶們，正在隔壁房屋裡吃晚餐，他們聽到這雄壯的琴聲，不覺地個個都放下刀叉，飯也不吃跑過去看。但當他們走進教堂，卻不見裡面有人，而琴聲仍然在響。

「這一定是神跡啊！」一個僧侶低聲地說。

「我們從不能聽過這麼好的音樂呀！」僧侶們你一句，我一句地低聲說着，個個都不敢走近去。其中有一個最大膽，爬到頂樓去看，忽然大叫起來：「那是一個孩子呀！」

僧侶們聽見都走近去，見到莫札特雙手從頭頂伸上來，一高一低地按着琴鍵，那奇妙的音樂，就這樣地發出了。

「這真是一種神跡啊！這麼小的小孩子竟能彈出那樣美妙的音樂！」僧侶們齊聲歡呼擁上前去，把莫札特抱了起來。而且很親熱的招待他和他的爸爸吃了一頓豐富的晚餐。

白磊

留在林中的鞋子

文：立十　圖：野草

樵夫留在森林中的鞋子，引起禽獸們議論紛紛。

在很久以前，一次，有位樵夫進森林中去打柴，回家的時候，忘記帶回去一隻鞋子。結果這隻鞋子，一直就留在這個森林裡面。

有一天，一大羣動物在林裡玩耍，突然間，他們發現了那隻鞋子，覺得很是奇怪。因為他們從來沒有看見這樣奇形怪狀的東西，於是大家圍成一個圈子，你一句，我一句地討論着：它到底是甚麼東西。

熊大哥首先說道：「這真是一件奇怪的東西，我們大家自從有生以來都沒有見過的。我想它一定是椰子殼或者是其他硬果的外殼，要不然它怎會那麼硬呢？」

鷺老二聽了，大笑不止。說道：「他簡直是在胡說八道。」

鷄鷄弟弟也附着說：「他在那裡瞎說，以為這樣就可以騙到我們。」

狼老三說：「不是的，它絕對不是甚麼硬殼。只不過是甚麼飛鳥的巢而已。你們看，上面是一個洞，鳥就由這裡飛進去休息。裡面還很寬敞，可以放許多鳥蛋在那裡孵呢？」

鷺老二和鷄鷄弟弟聽了，不約而同的反對道：「我們是飛鳥，難道連鳥巢是怎樣還需要你說嗎？」

山羊叔叔自作聰明地說：「你們都說錯了，其實它只不過是老樹的根吧了！」

大家聽了，又齊口同聲地說：「他也是信口開河，亂說一通。」

貓頭鷹站在旁邊，一直沒有容腔，靜靜地在聽他們一個個在胡說。現在他實在忍不住了，於是便開口道：「該輪到我說了吧！我曾經和人類住在一起很久了，我也曾看見過這種東西不知多少次了。這只不過是一隻很普通的鞋子，為甚麼你們從未將這種見過的東西，隨便亂猜呢？」

熊大哥聽了很不服氣：「甚麼是人？我從來沒聽說過。」

貓頭鷹太誇口了，山羊叔叔也覺得反對說：「甚麼叫做鞋子？」

貓頭鷹很細心替他們解釋：「人也是一種動物，有兩條長長的腿，也能和鳥類一樣走路，但是飛不起來。他也能和猴子一樣站起來，說話也和猴子一樣快。除此之外，他還會造房子，許多鳥類和獸類能做的事，他都能做到。這隻鞋子，是他用來套在腳上的東西，保護腳板不致受到損傷。」

結果他們都笑貓頭鷹是傻瓜，不信他所說的話。

貓頭鷹只好低下頭喃喃自說自話：「不管你們信不信，這隻一定是鞋子無疑。」

漫畫　比蒂　賽跑冠軍　杜叔作

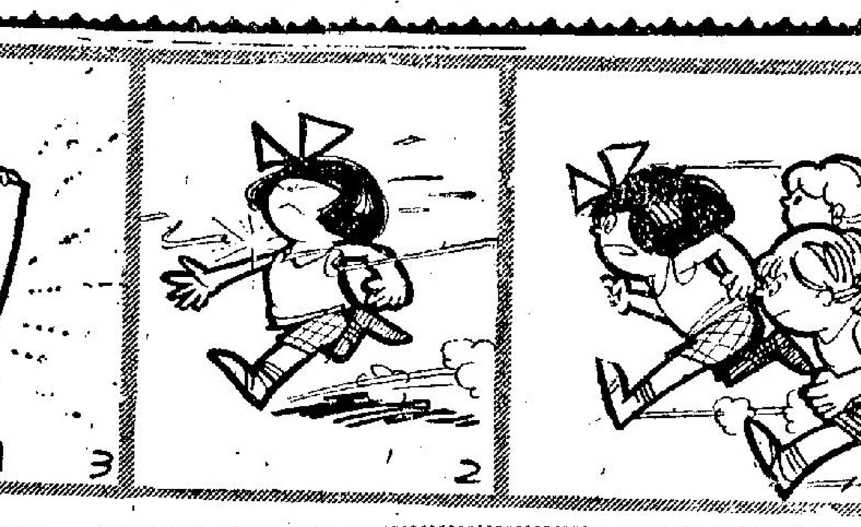

小水桶的一生

李求恩紀念學校　呂金運

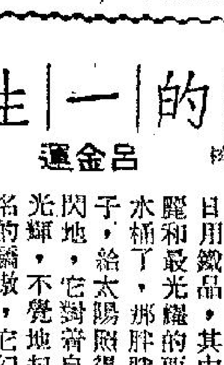

在一間打鐵舖的門口前，擺著很多的日用鐵品，其中最美麗和最光耀的要算小水桶了，那胖胖的身子，給太陽照得亮閃閃地，它對着自己的光輝，不覺地起了無名的驕傲，它幻想著自己將會給富有的人家買去的，但是，過了不久，一位樸素的婦人把它買下了，她付過銀元後，便挽着小水桶便走了。

從此，小水桶天天不斷的為婦人下井汲水，拉上放下，好不使到小水桶不禁起了怨言：「我是世界上最光耀的東西，為甚麼任她們那粗大的手隨意地使用我呢！我要到幽靜的地方去，收藏我的光芒。」過了不久，那婦人再次把它放下那口井時，它極力掙扎，擺脫那根繩子，它好容易才弄斷那束縛它的繩子，它開始下沉了，這時它慶幸自己再重得到了自由。

從那時開始，它終日坐在井底，天天望着在自己身上的光輝，日日讚嘆自己的光芒。一日，當它被細粗大的鐵勾拉起離了那口井時，它想再度看看自己身上的光芒，可是卻呆着了，它發覺身上只是生滿了鐵銹，變得一無所用的爛東西了。「唉！」它悲痛的閉上眼睛來：「為甚麼我不為那人好好的工作呢！到如今……」這時它的眼眶裡已充滿淚水了。

問答篇

—李義—

問：利用細菌可以殺蟲嗎？

答：細菌的體積，雖然很小，非但可以殺傷人畜，而且連許多細小的生物可以殺死。

據美國加利福尼亞州立大學的科學家報導稱：他們曾經作試驗用細菌在二十四小時以內，殺死了帝國谷一塊耕地的百分之九十九以上的棠花毛蟲。除此之外，他們在此之先，亦成功的用桿狀細菌消滅了兩種愛吃捲心菜的害蟲，就是尺蠖及捲心菜蟲。

這種以細菌為原料的殺蟲劑，目前仍未大量生產，不過相信以後時機成熟，進一步之試驗研究成功後，將會大量生產，推出市場上銷售。

問：為甚麼我們很難發現死獸屍？

答：被殺死了的動物，大多數馬上就被其他動物吃個清光。其他如因患病或意外而死亡的，也會被一些專吃腐肉的動物吃掉，例如兀鷹和豺狼等便是。除此之外，還有一些在夜間才出來活動的甲蟲，牠們成群結隊的，能在一個晚上，把一隻死兎子用泥土堆起來，並且連一些痕跡也不留下，沒人能知道那裡就葬了一隻兎子。

甲組足球聯賽今實際開鑼
星島東華埔頭對壘
元朗光華花墟交綏

足球聯賽今日有兩場甲組分別在港九兩地舉行，埔頭政府球場星島迎戰東華，花墟球場元朗出戰光華，開賽時間，同是下午五時。

本來，足球聯賽昨天已開鑼，但昨日僅有的一場甲組賽事，九巴對陸軍改期關係，今天的星島東華，元朗對光華兩仗，才是本屆甲組聯賽的揭幕戰。

此兩場比賽，較為使球迷注視的，應是政府大球場星島與東華兩鉅型班相逢的一幕大戰，這一仗的門券分收三元五角，二元四角，一元二角等多種，前兩種高價票曾發行預售，但未見暢銷，今天仍有大量與一元二角廉價票在球場門沽。

東華與星島同是本屆的鉅型班，東華雖然組班工作接觸過遲，但因為有姚卓然、莫振華、駱德興、吳澤騫、郭秋明等舊將繼續效力，並羅致得去屆「雙料冠軍」傑志的高保強、陳輝洪、袁權韜、林錦棠、陳燦林投効，陣容比去屆更完整。後防有高保強扼守中堅，陳輝洪與郭有兩員翼衛也不錯，前鋒有善于輸送的姚卓然，背鐵的袁權韜掛帥，莫振華的側擊，全隊的攻守力還算不弱。

不過，東華也有他們的缺點，首先是右翼陳強，雖有速度，惟傳射欠準，不能否認已成為東華鋒線最弱的一環，其次，東華不少球員缺氣，可能後勁不繼。

星島是去屆乙組聯賽亞軍，本屆升上甲組，發動組班甚早，擬羅致的球員好手甚衆，可是簽字投効的為數極少，致組成的陣容，與原定腹稿名單有頗大的出入，倘幸最後邀得張子岱、子慧兄弟加盟，實力才大為增強。

以星島現有的人腳，可以說各線都有弱點，後防把關的張劍思，判斷失準，位置甚差，實難替星島穩守最後一關，中後衛的劉錦培及李來，前者傳送與攔截工夫不夠，後者缺氣，轉身遲鈍，都可能成為星島後防的漏洞，前鋒張子岱的盤射，張子慧的衝刺雖然有莫大威脅，但其餘各鋒將能否合作，實成疑問。因此，比較起來，星島的弱點，就比東華為多，攻守力也以東華均勻，只要東華氣力不致過份不濟，他們是應該大有機會戰勝星島的。

花墟球場的元朗對光華，從人腳看來，乃一強一弱分明的賽事，元朗是本屆發動組班最早的一隊。旗下的球員也能夠全部羅致得到，除保留羅北、盧松江、區彭年、張耀國等原日主將外，更拉得陸文淵、張永清、盧德權、劉志林、吳偉文、楊偉業、陳振標等大將効力，堪稱人強馬壯，陣容遠比去屆為完整，一般人都認為元朗是爭霸的熱門隊伍。

光華方面，這一枝去屆鉅型班，已面目全非了，祇能組成中型班，簽字効力球員，十九是中型貨色，名氣較大的，就祇有李鍾威一人。

由於光華是中型班，今天與元朗交鋒，一強一弱，業已分明，光華定非元朗之敵。不過，光華的球員具有死纏爛打的精神，何況光華陣中，有不少曾效力元朗並不得意者，像陳炳耀、黎展球、劉瑞華及李德桐都是元朗的舊將，今天為了踢「爭氣波」，他們必定全力以赴。

記得在七人賽複賽時，元朗與光華遭遇時，即險些被光華淘汰出局，最後能于完場前半分鐘射入一球扳回三比三平手，並以一角球氣壓光華，勝來極為僥倖，因此，今天元朗雖然勝算甚高。但為了光華士氣極盛，拼命緊纏，對元朗仍具有不大不小威脅，將使元朗付出相當代價才能獲得兩分，是即這一場比賽過程，定有緊張激烈之爭持。（晨風）

星東元光陣容

（星島）
張劍思
李來　李福光
劉錦培　馮紀魂　譚漢新
鄺演英　黃卓楠　張子慧　張子岱　劉煥清

（東華）
郭秋明
陳燦林　駱德興
郭有　高保強　陳輝洪
莫振華　林錦棠　袁權韜　姚卓然　陳強

（元朗）
盧德權
陸文淵　羅北
吳偉文　張永清　盧松江
陳振權　張耀國　楊偉業　劉志霖　區彭年

（光華）
譚源標
譚華忠　黎寶忠
陳志剛　李鏡成　陸炳耀
李德桐　劉瑞華　黎展球　孫偉光　梁桂康

東華新職員選出
今戰星島五五波

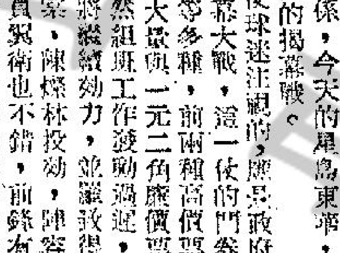

一九六四至六五年度足球聯賽，甲組原定於昨（廿六）日揭幕，由九巴對陸軍，可惜，由於九龍花墟球場，積水而臨時改期，所以變成今年舉行的東華對星島，才成為本屆甲組聯賽正式揭幕禮。

東華為着能夠使這一屆，有良好的收穫起見，特於昨日舉行同人大會及首次執委會議，及時選出新職員，同時，由於廖烈武主席的努力，使到東華三院現任總理，大部份担任名譽會長及職員，使東華會師部實力增強，才財俱增，確屬一大成功。

東華昨選出陳謙為會長，陳光為副會長，廖烈武連任主席，東華三院總理葉榮昌及何鴻鑾為副主席，出席足總代表梁錦輝，足球部主任曾廣釗，秘書廖烈道，梁德全，司庫何鴻勳、李志剛，司賬傅世嘉，沈福麟，羅鏡醒，周煥等，均仍担任執委。

東華對本屆軍營，採取閃電手法，八個鐘頭內組成一支巨型班，相信這是本港組織巨型班的新紀錄，在過去，只有傑志曾在一夜之間，組成巨型班而已。同時，對於管理及有關負責足球隊事務，組成七人足球委員會負責，這也是新猷之一。

主席廖烈武昨表示：東華在這一屆聯賽中，首先抽到好籤，同時，一連踢五場大波，在金禧盃對決賽之中，又抽得與南華，因此，在季初便可以有良好的收穫，反之，則當然有好亦有壞，好的方面，則為各球將努力，踢出水準的話，如果球將失去水準，則後果確不堪想像了。

梁錦輝則對今仗戰星島，認為東華取勝具有極大信心，因為東華組軍，雖然不長，不過，自去週日開始晨操，一連六日，直至週五為止，曾作四次晨操，兩次夕練，竟然沒有一個球員缺席，更因為本屆東華截至現在為止，仍然未有請聘教練，遂六次的晨操夕練，

曾廣釗則指出，東華本屆因為組班較遲，而使到現在加盟的球將，曾有被外間譏為老爺兵，「賓狮湯」之故，使到任何一位球員，均認為這是對他們的一項恥辱之批評，在簽字之夕各球員已均表示自動自發，務求以事實洗脫外間之惡劣評語。不滿像球員自行努力的表現。

星島教頭許竟成則認為星島今戰東華，是一場正式五五波，因為論雙方球員之技術，但，星島不及東華，如果以雙方氣力作為比較的話，則東華卻比不上星島了。因為，星島在七月間，球員便作氣力和體力的訓練，由香港會的阿基負責訓練，所以，星島球將不但年紀較青，而且經過較長期間的訓練，氣力與速度，是較東華為勝的。

同時，東華球員雖然經過一連六天的苦練，不過，球員之氣力絕不能夠在急時抱佛腳式，便可以在短時期中，便可以練有足夠作九十分鐘大戰之氣力。

今日足球秩序

（甲組聯賽）
星島對東華　政府場　五時正
元朗對光華　警察場　五時正

（預備組聯賽）
元朗對光華　警察場　三時一刻
星島對東華　政府場　三時一刻

（丙組甲）
港九青對港青　跑馬地　四時正
鴨脷洲對中健　跑馬地　四時正
大埔對青漁　跑馬地　五時半
堅約瑟對天祥　跑馬地　五時半
空軍對蜆殼　啓德場　五時半

（丙組乙）
南華對電訊　跑馬地　四時正
麗的對港大一　跑馬地　四時正
煤氣對消防　跑馬地　四時正
海軍對天天　跑馬地　五時半
中青對聖芭　跑馬地　五時半

鐵人不提前回國
體能發揮無問題

鐵人楊傳廣如要在世運會創出優異成績，應先固調整體溫週期，這是世界著名的美國運動生理學家史天哈士博士，一年前向中國當局的建議，現鐵人決定不提前回國，屆時從美國逕赴日本參加比賽，因此，使許多熱心的愛國人士都替他擔心，恐怕影響他的技術與體能的發揮。

現已獲悉，鐵人定於十月六日抵達，而世運在十月十日揭幕。

美國著名的史天哈士博士認為每個人的體溫，每天都有週期性的改變，每天早上三、四點鐘體溫最低，下午升至最高，美國的白天和黑夜同日本恰好相反，世運期間五天。

下午三時正是比賽高潮，而楊傳廣現在的美國加州剛是深夜十二時，如楊傳廣趕到東京立即參加比賽，則身體上各項的功能，該顯暴露的時間，根據生理學實驗的証明不能立即適應，一個人的體溫週期的恢復，需要兩星期的時間。

根據世運賽程來看，楊傳廣到東京後，有十三日的時間才到十項運動的比賽，剛好超出兩個星期，相信體溫週期性已經適應了，我們不必替他擔心，不過除了十項之外，他還參加撐桿跳高兩項，這兩項分別在十月十四與十五兩天舉行，只得九天時間，未免少了一些。（士心）

在世運期間
東京天氣好

本屆東京世運期間的天氣情況如何，相信許多人都關心，不單是出席比賽的選手或職員，會關心遊客亦會關心，因為天氣的好壞，影響大的讀者亦會關心，因為天氣影響世運動員的成績很大，現根據過去三十年來的氣象統計，在東京世運會期間是好天氣。

三十年來，東京在十月份的最高氣溫是攝氏廿一點一度，最低是攝氏十三點三度，濕度是百分之七十七，雨量一百二十一點三公厘，風速每秒三點七公尺。

十月中之第十日（即世運開幕之日），三十年來的統計是平均溫度十七點九度攝氏，濕度百分之七十七，風速每秒鐘三點七公尺，雨量八點二公厘，十月中之第廿四日（即世運閉幕之日）氣溫稍低兩三度，雨量只五點六公厘，風速與濕度差不多。

所以在東京世運期間，氣溫適中，濕度減低，每天上午吹北風，下午吹南風，參加比賽的運動員穿絨線衣，再加一套薄的外套即可以，據說厚的大衣至十一月底還嫌不需要。（士心）

純德壓軸戲
今夕戰港聯
昨大勝港選手隊

港台女籃賽「壓軸戲」，純德對港聯，於今夕八時半在修頓場舉行，序幕戰七時半小純德對大同中學，男子丙組隊，門券分為三元五毫及二元四毫兩種，三元半券於上午十時至下午四時在修頓場館預售。

昨晚兩場結果，純德勝港選七十二比四十五，小純德勝修頓少年隊四十六比卅四。

今夕純德對港聯，為一幕主力戰，客軍的主將，昨役僅上半場臨陣，下半場即告休息，顯然為了應付今仗，她們了解港聯兵源足及經驗豐富，故蓄銳以圖爭取全勝，但判玲能否上陣？即為純德取勝的主要關鍵。倘若客軍由三員主將配合新秀作戰，則此仗未許樂觀。

昨晚純德以「快打慢」的戰法，擊敗了港選手，客軍順利過第五關，已屬預料所及，上半場十分鐘前，積分膠着，以後即告脫節，客軍旋以十五比十二領先的時候，港選隊陷於首尾不能相顧，祇見純德攻勢如破竹，上半場以四十一比廿一，遙遙領先，下半場客軍由新秀出戰，利用快捷的高空傳球，尚欠五分鐘，成六十比三十八，純德四員主將上陣，判玲作此次防港的初次出賽，純德以七十二比四十五終場。

星島六大將

上右起：李福光、馮紀魂、譚漢新。下右起：張子慧、張子岱、劉煥清。

對於星島排陣問題，「左腳王」認為相當使他頭痛的，就是張子慧之膝蓋，雖然在昨晨的試腳中，子慧自己表示，今日上陣有極大之信心，但他卻認為球員之身體更為重要，所以，今仗是否一定派張子慧上陣，仍有待於今午再度試腳後，才能決定，倘若張子慧不能上陣的話，則以甘榮柏補缺。

對於戰略方面，「左腳王」認為東華後防大將，不但經驗豐富，而踢法亦甚為硬朗，所以，他認為採取突擊戰略，定可以取得「士哥」。不過，由於球季剛剛開始，各球員的聯絡默契，仍然未臻至善，則屬事實，但星島今仗如果能夠踢出密集防禦和突擊戰功，未必會吃敗陣。（羅通）

唐相認為光華還是比較弱，但技術，如果訓練足以威脅強隊的，但衛將竟仍然限制了他們的活動，在門將方面譚源標雖然技術經驗都夠條件，但氣力和年齡會給他限制，在元朗前鋒的攻擊下，他們後衛黎寶忠，譚華忠，李鏡成都不易扭制元朗前鋒的攻勢與射門。

前鋒線上光華兩翼，是不易突破元朗的防，因為大足球和木盾賽的打法完全不同，而且他們兩個翼的氣力亦有問題，因此唐相認為只要兩個前衛能夠扣制其兩翼滲入，這兩翼是不會有很大作為的。

唐相對於排陣方面力主楊偉業任中鋒，還指出李鏡威的中鋒經過是派作風，楊偉業甚木腳法比較陳振權好，可以柔制剛，反之如果派陳振權任中鋒了。陳振權快速而較有衝刺，但還一說法經過唐相教練解釋後，已經決定仍用楊偉業。

啟事：因稿擠關係，「楊傳廣成績預測」有幾篇，移刊港聞版。

踏上了新大陸

李忠丰

九月十四日上午十一時，我和林杞祥兄在友人珍重聲中，離開了倫敦，由英泛美航空公司的波音七○七機，把我們載渡大西洋。經過了七小時零十分的航程。飛越了三千五百卅一英里。在機中回想到三十多年前「林白」單人飛渡這一段迢迢的洋海，冒性命的大險為航空界開闢了遠渡重洋的先河，委實使人敬佩，無怪他返美後被譽為民族英雄了。

第一次踏入新大陸國門，據

降落時，紐約海口的自由女神，像是第一件建築物，惹起旅客們注意的。自由女神是全世界最享盛譽的女性，所有遊經的人，一定去登臨欣賞的，她是一七七六年由法國派遣著名塑像家「巴科第」到美國來製塑，以致兩國友誼的。神像經九年的悠久時間才完成，身高一百五十二尺，右手中高擎的自由聖火，是永不熄滅的，左手執着一本書，書面有聖詩一首，足下有破壞了的鐵索一條，表示自由解放。她站在那裡，多的鬥爭與和平、人類的憂樂，國家與城市的興替，自由女神的火炬，照耀着全球每一個角落，但願佩的能永久的和平與幸福。

紐約的機場，雖比不上倫敦的偉大，但機場的升降機動甬道，使搭客從機艙直達海關，不須利用梯級升降，卻是倫敦所未有的一個好辦法。入美境比較入英倫嚴格得多，但我們證實圖中人，則非常客氣，行李也免檢驗。問後便放行。全美足球總會秘書「波里奇」君來迎，即車到「樂盛頓」旅館下榻，沿途所見，往來的車輛特別多，但汽車的速度不減，經常在大道上奔馳每小時四五十里（市區內則減低速率），入到市區，但見高

「時間是金錢」是美國人的口號，一切都驚怪他們以爭取時間為先務，不像英國人的態度悠閒了。入到市區，高樓大廈，觸目皆然。紐約是一個長十六英里、寬兩英里的島嶼，「曼哈頓」為紐約的中心，橋樑四通，聯成為世界上人口最稠密的城市，超過千萬人，與倫敦東京鼎足而三，但倫敦、東京都沒有紐約擁入雲霄的建築物，林林立立，世界最高的帝國大廈，是最足以驕人和雄視一切的，紐約市區道路寬敞，縱橫整齊，幾條坦坦大道，成為經線，橫街則以數字分辨，如派克大道第五十二街，或四十七街等順序排列，使人找尋地址特別方便，這也是紐約的特點。

旅遊散墨

紐約汽車數字，還不是世界第一。城市汽車最多的卻是西部的「洛杉磯」，不過，電話全市約四百萬具，環球上恐怕沒有其他地方比它再多的了。四百萬具的電話機，世界上很多小的國家總數，還望塵不及。這兒的貿易進出驚人，和人煙稠密的程度，單從電話數字便可想像得之了。

第二件事使人感覺到的，是物價騰貴，生活奇昂，走過無數櫥窗，裡面陳貨價格，可以說無一件是比香港便宜的。香港的美國貨，例如鴉路內衣，這裡的價錢要高百份之四十。

至於食物，看來價目數字並不驚人，但一旦化為港幣，幾成六倍。在中等餐館吃一牛扒，大約四五美元，伸港幣廿元以上。可口可樂售三角一瓶，但港幣已一元七角，在香江可飲五六瓶了。比較上還是的士價格最廉，一登車第一英里祇二角五分，跟着每四份一英里是五分，如果有四五個人同坐，二元的士費，也不過每位五角吧了。

準備在紐約逗留三天，世界展覽會和紐約唐人街，將是我必遊之地，遊過後再詳細的向讀友報導一切吧。

東元實力較均勻
今天各應先勝仗

因為昨天巴陸之改期，甲組足球聯賽今午才算正式開鑼，星島對東華，元朗對光華。

論技術以東華與元朗佔優，論鬥志，在季初，彼此均弱，綜合論之，東華與元朗之勝較高。

先論星東一役，星島本屆之陣容，主力在鋒線，後防人材不足，守門尤弱，有巨型班之名，卻無巨型班之實。單以前鋒線論，除了張氏兄弟之外，其餘三個鋒將劉煥清、黃卓橋、鄺演英均屬中堅之材。黃卓橋有腳法，而身型弱，不能打硬仗。劉煥清與鄺演英且在退化中，與張氏兄弟合拍到底不能協調，由於不協調，便演成力量不勻，則不能收攻擊之效也。

中衛線，馮紀魂目前氣力遠不如上屆，轉身慢極，譚漢新在七人賽演出，與馮紀魂之聯絡工夫不夠，本身且祇擅攻而不擅守，劉錦培初在星島上陣，恐怕一如譚漢新一樣，缺乏聯絡工夫。星島的一雙翼衛既無作用，則對前鋒無所補助，守也不容易收效，至於守門之張劍思，以技術之難登大雅，更為星島一大漏洞。綜觀星島這一隊波，前後力量均不夠。

至於東華，前鋒線有三名老將，配以兩名新血。莫振華之缺氣必屬事實，林錦棠與姚卓然也有後勁不繼之感，但是他們三人還有可靠的技術底子，且懂得留氣，配合有衝勁的袁權韜，陳強，就有利於他們三人之換氣，這一條鋒線，其作用將比星島較大。

至於後防的五將，除了陳燦林稍弱一點之外，高保強、駱德興、陳輝洪、郭有四人的技術，尚能保持一定的水準，尤以陳輝洪於上季尾已經翻勝，在默認賽之時更顯出巔峯狀態，郭有一個肯打，因此，東華的衛線亦相當，我們便認定東華今天可以贏實。

元光之戰，光華雖然宣稱要打爭氣波，畢竟人材太弱，實力不強，與元朗相比，實不足比。元朗本季是有前有後的一強旅，鬥志，五個前鋒將如一，五個衛將力量亦拉得十分均勻，守門盧德權，現正處日有進步之時，光華怎能越過此一關呢。（高參）

光華要打爭氣波
亦欲打出條生路
今碰元朗預料有得睇

元朗今天對光華，被認為一場大戰，統帥部擊明是許勝不許和，當然更敗不得。而光華這個兄弟班要想今後收得打條出路，亦必須要自己如果對元朗能夠獲勝，以後票房紀錄當然會使人刮目相看，尤其陣中有幾位元朗舊將，他們都擊着要打場爭氣波，採用「麻雀戰術」，一上十十落，以多走一步補技術不足。

光華本屆是以有限度組成兄弟班，陣中並沒有當時得令，炙手可熱的「五星上將」，但在木盾初賽初試鋒芒，元朗險遭毒手，因此這番在聯賽遭相逢，元朗統帥部早就提高警覺，視為大戰，票價亦因此提高。

元朗在木盾賽僅以一球淘汰光華，木盾賽後休息一天，立即開始在楓樹街的宿舍集訓，所有各甲組球員每晚均在宿舍集宿，參加早操晚練，由教練唐相指導，統帥部鄧炳全、陳永東、林石、

因為時常下雨，因此星期三四五部是在市政球場和喇沙球場集訓，直到昨天才休息。

昨晚統帥部首腦集合球員晚餐，並在宿舍召開軍事會議，研究排練及面對破光華的戰略，會議中曾有主張使

球壇測字攤

測劉繼照——「照」字

照字左邊為明字之一半，意謂此君具有幾分聰明，日下加「生」則為「星」，顯示他亦是球星之一；右邊是召字，加上走之便成為「迢」，指其前並非達到登峯造極之境；至於照字下面四點即「火」字，言其爐火尚未純青，有時踢波難免有點火氣味也。（玄上玄）

打仗最怕遇窮兵　銀紙墜腳會做丁　長短互有各參半　瓜分天下頌和平

打齋鶴竄子，你米咁得意，雖然鬼亦怕窮鬼，更怕發窮惡，但係兵學大師判定，你我都佔佢唔中，兵學大師佢話打和，變籤語表示，打仗確係怕遇到唔關咗幾個月餉嘅窮兵，此種窮兵勢必捨死忘生去搶去搏，你班有十二盤水墜腳者，身嬌肉貴，如不唔搏嘅話，會俾人家撳咗做阿丁，至於講到誰個够本事，其實大家有長處而有弱點，星島攻長於守，東華則守優於攻，星島紙紮後衛，東華水皮前鋒，正是有辣有不辣，瓜分了兩分，甚為合理也。（黃小仙）

水者亦太水，既不平均，確幾難勝，你既然睇低東華，東華水頭不足，乃必然之事，頭目唔出水，最多唔係朝種樹晚鋸板，實行過山班個數，山班有問題，收多分多，今乃兩隊頭次出師，星島十二萬大軍，身嬌肉貴，但東華會捨命去博，因為打開個名在先，場場贏波，實行先開花，後結子，如此有乜話唔打得好，試看東華何會唔係盤盤醒，大過呢屆暫時唔支住先，等收得才支，晚場波，東華有可能勝星島也。至於元朗對光華，光華雖弱，但元朗未必好惡，君不見元朗在七人賽中的表現哉。

公說公有理，婆說婆有理，無謂多講，請出兵學大師神籤指示，就知誰個眼光獨到，待我茅山師傅焚香召請兵學大師降壇神籤指示，乩盤移動，神籤有云：「打仗最怕遇窮兵，銀紙墜腳會做丁，長短互有各參半，瓜分天下頌和平。」

乩壇問戰

盤盤腳，趙不弱，虎嘜軍曹鳴別邦，技術本該超卓，但忽略水頭側，六盤債務無斟酌，錢少個條氣弱。摩登茅山師傅，你所念呢首籤詞，分明有偏見，幫住星島隊，話東華隊係無人出水，兄弟就係隊伍，打不過星島，有理由到極矣。

哈哈，打齋鶴竄子，加咗人工佢係醒目好多，今日打波之日，一早開好睸檔，好似收到係自己得咁樣，怪不知俗語有句話，有錢使得鬼推磨，皆之不誰。

講到打波，今日係有兩場，花墟元朗對光華，大球場星島對東華，後一場有得打。星島今年組成十二萬大軍，元朗更為驚人，以二十萬大軍迎麥出場，試問你東華，光華點有得頂，東華今年已不見派人到幾場拉角，點到上下開波時至組軍，由於去年欠下頭目六盤幾水，頭目一於叫水至界攪波，如今雖然攪成，內裡乾坤尚未明朗，最多頭目界你攪，頭目會出好多水平，一定要揸妥條數，至有得傾，如此則水頭必然有人咁嘿衣足食，不能豐衣足食，必然側側面面咁，打仗已輸左五成，反觀星島，幾個都係盤盤醒腳，趙起褻爛係唔弱，單係睇佢十二盤軍費，咁就有得你洗寨，心理戰已輸咗一大半，故我話山師傅就話星島佢贏東華。

星島雖然有最好，那個盤盤腳，但係踢人落咗咁擠，蝦仔常大魚價買，共實多數仍係蝦仔價錢高而不實際，形成好者太好，

星東大家不倡頭

誰言寸草心．報得三春暉

三輪車工友發動捐款

為適應需要，政府將觀塘沙倉設備擴充

今日天氣

始創於公元一九三○年